大光報

內政部登記證警字第七〇二〇號　中華郵政登記認爲第一類新聞紙　廣東省政府新聞事業執照特字第二八

廣州版

（總社）

社長：陳錫餘

TAI KWONG PO

(THE IMPARTIAL & ENLIGHTENING JOURNAL)
CANTON, KWANGTUNG, CHINA.

THE NORTHERN KWANGTUNG EDITION -- KUKONG
THE SOUTHERN KWANGTUNG EDITION -- KWANGCHOWWAN
THE EASTHERN KWANGTUNG EDITION -- SWATOW

總社社址：廣州光復中路七十四號
總社電話：編輯部：一五一七四三
經理部：一五七四三
營業部：一八八五
總社電報掛號：廣州　七四一一

南版：廣東湛江市赤坎光復路
北版：廣東韶關風度中路九十二號
東版：廣東汕頭市昇平路七十四號

今日出紙兩大張
報費零售每份國幣伍百元
（外埠另加郵費）

中華民國二十八年七月七日創刊
新聞紙第二六二三號

囍　結婚啟事

我倆徵得家長同意謹詹民國卅六年國曆四月六日農曆閏二月十五日在廣州市國泰酒家舉行結婚典禮謹此敬告

親友

魏雙鳳
唐雅麗　謹啟

新中學文庫　發售特價

貢獻整套的參考用書
介紹最新的各科智識

全書四六三冊　三個月內分三次出齊　已（　）出（　）第（　）一（　）期（　）書

本館爲適應中等教育之最新需要，特就抗戰期中及戰後兩年來新出之書，新撰之稿，及戰前銷行最繁之書，擇其爲中等學生所必讀者，並著重於科學知能與技藝之介紹，輯成「新中學文庫」，體系完整，內容新穎。全書四百六十三種，分納於十大類，別爲七十一科目。第一期書已出版，先售特價，第二三期書即可於四月五月陸續出齊。中等學校購置本書一編，立可成立一相當規模之參考書庫，而最新教材如關於原子能，雷達，新型可塑物，聯合國，TVA，第二次世界大戰史……等等智識爲普通教本所未及採入者，本書已各有專冊包羅在內，極便於師生雙方之參考，有助於教學效率之增進。

▽第一期書特價簡則「冊數」第一期書一五一種一七〇冊，包括六開本四開本兩種版式。「定價」第一期書定價國幣五百五十五元，現售一千四百倍，計爲七十七萬七千元，另加運費一成，暫不零冊發售。「特價」照定價八折，實收六十二萬元，（萬以下零數免收）同行照特價按九五折計算，均另加運費一成，並收裝箱費二萬五千元。「特價期」自四月一日起至六月卅一日止，到書傳聲時得提前截止。「附註」（1）另印目錄及「第一期書發售特價辦法」贈閱，簡則未詳各項，概以特價辦法爲準。（2）購書以自取爲限，不代郵寄。（3）優待教育行政機關及各學校得毫購全書三期，但以一次購滿一百部爲限，辦法另議。

商務印書館　最新編印

中央信託局粵桂閩區敵僞產業清理處重要聲明

頃閱本年三月廿六日大光報載一律律（陳行健）（粵君謨）代領耕前廣州行營在封田畝十萬個農聲明濟民堂所發批約繼續有效（濟民堂第一條批約規定（批期五年自民國三十五年春耕起至三十九年十二月三十一日止不得中途退耕易佃期滿之日交還甲方管理但政府對於逆蕩田畝別有處理法令時依其規定辦理）等語現明白顯示政府可隨時將該項田畝處理或變更批耕辦法該濟民堂既非政府機關亦並未經政府許以承耕期限現該堂奉命將全數田畝移交本處接收處理關於李逆輔群蕩出之田畝業經擬具辦法提交審議會第（三）次常會議通過並由審議會於本年三月八日以會中處字第（0025）公告登報週知關於接收廣州行轅及番禺縣政府移交之漢奸田畝亦經於三十六年份批耕辦法提交審議會第（40）次常會議決通過該項田畝之主管機關既經更易批耕亦經另行規定濟民堂原批租約自難繼續有效該佃農等所稱各節實屬誤解批約條文斷章取義現經本處核准之嶺南公司珠江公司中正小學暨中學及省農會等均經審會議決議批耕該佃農等如有適合優先承租之條例自可到本處逕向中央信託局廣州分局申請辦理如無優先承租之資格者亦可向承租人請求繼續分耕方符規定今竟不依據批約辦理又不明政府法令徒作不合法之聲明殊屬誘惑社會視聽除函陳岑兩律師轉知外特此聲明

中華民國三十六年四月四日　中處撰字第零二七五號

聞

先室莫夫人悼於民國三十六年二月十七日申時疾終內寢溯生於民國紀元前九年二月初一日子時得年四十有五歲　濟棠命男樹坤等親視含殮遵禮成服謹此訃

謹擇國曆四月六日在梅花村本宅家奠

治喪生陳濟棠

子　樹中　樹垣　樹坤　樹蒼　樹家　樹杰　樹柏　樹潤　樹炳

女　蘭馨　玉馨　佩馨　寶馨　寅馨

孫　耀旭　耀楠　耀任　四弟

孫女　錦香　癸香　壬香　菘香　己香　七妹

泣告

聞

不孝福延等侍奉無狀禍延

先考濟國學生鄉諡端和直儉諱衍模號範羣府君痛於民國三十六年三月二十日巳時壽終茂名原籍正寢溯生於民國紀元前三十六年八月十七日丑時享壽七十有二歲謹擇於四月廿三日（陰曆三月初三日）家奠哀此訃

孤哀子莫福如　慶怡　壽如　勝如　友如　泣血稽顙

叩某繁辭

如蒙賜唁請寄茂名縣保安鄉儒良坡福地山村
交廣州市越秀北路四三八號

交通部粵漢區鐵路管理局機務處廣九機務段招投裝修貨車工程通告

本段現有殘爛貨車一批招商承辦裝修工程訂于三十六年四月十一日上午十時在大沙頭車站二樓本路會議廳當衆開投凡各廠商具有是項經驗經本段審查合格者希于四月八日以前來本段領取標單取閱施工細則繳納押標金國幣壹百萬元居時在上開地點當衆開標特此通告

廣州新聞廣播電台啟事

本台經呈奉國民政府主席廣州行轅批准成立自三月二十八日起開始播音歡迎各界仕女隨時收聽並請指教所有廣播節目內容及時間特此函知效進爲荷

一、播音時間每日上午十一時至三時下午六時至十時卅分　二、週率一一〇〇瓩　三、波長二七三公尺　四、地址本市惠福東路惠新西街四十號三樓　五、廣告部電話一二三九

廣東第二監獄招投工程

查本監現有建築工程如持有甲等營業執照願意承包者到曲江廣東高等法院第四分院領取圖則定於四月十四日在曲江廣東高等法院第四分院公開投票

三十六年三月廿八日

永成金行　美化新裝　隆重復業

本金行專辦世界珠鑽寶石純淨黃金特聘名師鑲作奇型首飾仕女光顧竭誠歡迎。本金行聘請素負時譽的建新家具公司吳占風先生全部裝飾設計繪圖

姿態美術現最新型　獨具心裁工精料　人人皆曰靚本主人特登報謹表謝忱

惠愛中路新公司　電話：一〇九八四

電話：壹式三五五

上九路永成金行啟

兩廣鹽務管理局招商承製腰皮帶及蚊帳廣告

查本局現需製發應警腰皮帶及單人蚊帳一批茲定於本年四月八日在本局公開招投如有意承投者希即到文德東路本局警務科經理股具領章程並限於開標日前繳付押標金屆時參加競投

中國紡織建設公司廣州辦事處敬請各紗布廠商注意啟事

查本公司紗布出口外銷本處迄未奉命辦理惟近有不肖之徒假借名義四處招搖混騙兜接出口紗布藉圖厚利此種行爲殊屬不法除函請粵海關嚴查並呈報外特此登報敬告各紗布廠商切勿受愚致干罪究此啟

主任　方瑞南

三十六年四月三日　36興業字一三一號

張氏孝友書院奉祖陞龕暨春祭開會啟事

本書院定於本年國曆四月七日農曆閏二月十六日上午辰時奉祖陞龕隨即舉行春祭禮畢後開會討論院章以利院務進行屆期務請諸宗台踴躍蒞臨或指派代表到院公決一切并請攜備登記證明文件到院以憑登記爲荷

張氏孝友書院辦事處副主任委員張瑞貴啟

民辦博响公路董事會啟事

本路於民國十七年由人民集資建築十九年冬通車因敵僞蹂躪損失去年九月四日奉建廳公路處令修復並示由當地縣黨部參議會縣政府出具證明書並請縣政府沿途公告七天及登當地報紙七天彙呈核辦等語經以照辦現復遵省公路處電示再登省報聲明此啟

董事會長汪茂廷

律師唐濟安代胡遵濟堂聲明買受惠新西街第式十五號屋業公告

據稱「本堂遞中買受李綺華自置三層石屎房屋一間坐落廣州市漢民分局轄內惠福東路惠新西街門牌第式拾伍號上蓋連地深潤四至照契經交定立帖訂期本年四月十八日立契交易如對該不動產有債權物權關係及任何糾葛請於期前向賣主理妥一經交易該屋即屬本堂所有毋得異議請代公告」等語除代標貼外合公告如右

事務所：新堤虎標永安堂大廈五一零號　電話律師室一五二八五　書記室一四零零八

律師梁錫鴻代陳瑞德減失契証聲明

據稱：本人於民國二十三年按受何煥文自置舖乙間坐落本市南關倉前直街門牌四十七號領有聲字第四四〇六號登記確定証一張附圖章乙顆在字第壹壹號紅契一張附圖聲請字第壹壹九〇〇號土地局抵押登記証一張及其他等件等均在廣州淪陷時携往香港至香港淪陷時經已減失請代登報聲明如有拾獲作爲廢紙除呈請補發外請代聲明如右

事務所西門外將軍里十六號

兩廣區電博鹽場公署招標啟事

本署現有建築工程一宗計有電白縣博賀紅坎頭兩處各建鹽場秤放處秤放亭廚房廁所各一座定於四月廿二日下午二時在水東本署公開標投有志承投者希即來署

場長　歐陽業儒

廣州市廉江同鄉會籌備會啟事

取閱圖說章程參加競投爲要

本會業經奉准組織會名開第一次籌備會議決定本會事務所暫設於萬福路高州同鄉會三樓會員登記由本年三月卅一日起至四月十六日止成立大會日期與地點候再行決定通告至會員登記地點：（一）本會事務所（二）太平路李陳濟醫務所（三）一德路

常務籌羅鴻

律師岑君謨受任太平南路九號二樓利安船務運輸行常年法律顧問

百成行

嗣後如有侵害聘任人名譽財產及一切法益本律師依法負保障之責

本律師事務所在長堤一二五號　電話：一七九二一號

律師黃策代潘友德買受退思堂屋地通告

據潘友德稱遞中買受退思堂自置坐落東山分局段內松崗東朱列號屋地乙段（詳向馬紹垣轉向合勝公司陳委蓮買入）前領照土地登記圖証經交定立帖准期本年四月二十日立契交易如於該屋地有權利主張應於期前向賣主理妥一經交易概與本人無涉請代爲聲明等語前來除標貼外特此通告

本律師事務所：廣州市中華中路雲台里雲台新街十號二樓

宏業東莞製糖廠聲明

查關於本廠股票轉讓辦法應如何規定以示限制一案當經本廠卅六年三月廿八日第六次理監事會議議決：（各股東如須將股票轉讓別人除應依照本廠章程第十條之規定辦理外並須先經本廠或各股友洽價後先承受非經理事會認可不能轉讓外人以示限制）等語當經記錄在案除錄案通告外特登報聲明

宏業東莞製糖廠理事會啟

律師李國士受任長堤壹六三號南豐行暨經理廖衡坤君常年法律顧問并代催告業主商訂新約公告

上開聘任人等營業財產信譽及一切法益本律師概依法負保障之責據稱本行領批期滿根據批約及現行舖屋租賃條例有繼續領批權益請代催告業主陳應德君及其代理人黃志邦君迅賜開誠商訂新約等語本律師業予審核無訛所請尙稱合法除函達外合併公告

事務所惠福東路惠新西街五號電話一二八九一號

前廣東憲兵同寅春節叙餐暨公祭死難同志啟事

同寅等爲聯絡感情暨公祭前廣東憲兵死難同志茲定期四月十三日上午九時假座昌興街口羊城酒家四樓舉行茶會畢聯往憲兵墳場公祭每位收餐費五千元凡我同寅務希踴躍報名參加爲荷

報名處：廣州公園路三十三號永勝通訊社

共軍突襲塘沽美軍
圖刦軍火庫激戰後不支退去
北平我軍已接防西苑

【本報北平特派員天梅五日專電】西苑美軍，五日撤退，我軍即予接防。塘沽美軍火庫，五日一時許被襲。美兵死五名，傷十六人。已証明爲中共所爲，企圖刦奪軍械。

【本報北平特派員天梅五日專電】據息：美將派員赴東北向共軍交涉放被俘兩武官。

【本報特訊】南京息：美陸戰隊今日公佈：進攻塘沽軍火庫之被殺斃士兵，現已查出爲中共部隊，因中共軍欲強佔此軍火庫，現陸戰隊仍繼續將此事實審查。

【北平五日中央社電】美軍息：美駐華海軍陸戰隊增援第一師司令官五日晨宣佈：四月五日晨七時十五分，一支數目不明具有敵意之部隊，襲擊塘沽第一師軍火補給站，於五時卅分該部被美軍反擊向北退去。美軍五人死亡，十六人受傷。

【天津五日中央社電】共軍五日拂曉進襲天津以東約四十公里新河地方之美軍彈藥庫，當與守衛之美軍發生激烈戰事，迄晨五時始逸去。

【天津五日中央社電】據駐津美海軍陸戰隊息：五日晨襲塘沽美陸戰隊軍火站者，已由死者身上發現之文件，証明確係共黨組織中之人員。

【北平五日中央社電】美軍息：美陸戰隊增援第一師司令部，今（五日）午後公佈：今晨一時十五分，于塘沽附近襲擊美軍倉庫之部隊，根據自共遺尸中搜出之文件，已確切判明爲共軍部隊。被害目的，總在劫取軍火，然成功至少。又據有關機關悉：今晨襲擊塘沽四道橋美軍倉庫之共軍，爲冀東共軍武洪部。

【約紐五日中央社專電】據此間所得廣播消息：塘沽附近美軍火庫遭襲擊，美海軍陸戰隊人員死五人，惟消息傳來太晚，今日晨報第一次版，均未及刊載。

晉西北會戰
共軍準備發動
國軍昨晨克復永清
魯境部署追擊殘共

【本報北平特派員天梅五日專電】共軍準備月內在晉西北舉行會戰，戰畧核心，可能設嵐山地。魯國軍開始新布置，準備日內向萊蕪新泰之共軍追擊，續向魯南山區推進。

【北平五日中央社電】國軍于四日午後一時半，收復平津保三角地帶中心永清縣，平保及平津鐵路綫之防衛，更穩固。

【天津五日中央社電】涿川電話：國軍某部，於四日午一時將冀境永清縣完全收復，共軍殘部現向南潰退。

【北平五日中央社電】國軍於四日下午一時半，收復永清，俘虜人數及鹵獲軍用品，刻在調查。

【太原中央社五日電】國軍三月廿七日收復孟縣，城垣及民房十九被毀，外逃難民，紛紛還鄉，省府準備實施急賑。

【徐州五日中央社電】魯南國軍已將強壓支綫與費縣間之零星共軍掃蕩淨盡，會同津浦某兩路由濟南下國軍，加緊沂蒙山區西北南三面之封鎖。

【徐州五日中央社電】困據沂蒙山區之共軍，現改編萊東野戰軍，派有新編解放各師，統編爲十個縱隊，每縱隊轄三個師，據信共軍此舉，係作化整爲零之準備，另外四萬萬持小時，係個別之逃竄。

陝北國軍克九里山
戰鬥激烈前所未有

【本報特訊】北平息：陝北國軍消滅西月晨已佔領九里看，此役戰鬥激烈，共軍傷亡慘重，爲陝北戰事前所未有，涉洛與瓦窰堡雙方國軍已會師，咸榆路七日可打通。

【本報特訊】南京息：國軍現已進抵綏德外五英里之地區，現正加緊進攻綏德中；共軍之給養，已加速移至瓦窰堡，并深信將在該處建立永久之基地，同時國軍由榆林出發，已佔領鎮川堡，該處離米脂十英里，而離綏德不及七英里，另一路軍則由南推進，現離綏德東門二十一英里，現綏德共軍祇有東角爲其逃走之惟一路綫，其他國軍，則由寧夏推進已抵達定邊城，該處離延安八百英里。

潰竄太行山
共軍劉伯誠殘部
國軍正猛追掃蕩中

【徐州四日中央社電】共軍劉伯誠兩個月前於隴海路商邱，民權野雞崗戰役慘敗後，即退竄至黃河北岸壽張，聊城，莘縣等地整補，近爲延安被國軍收復，陳毅被殲在即，爲求挽回頹勢，乃企圖蠢動，親率新部四個縱隊及雜部共約七萬之衆，於三月廿六日由黃河北岸西竄，企圖進犯新鄉，破壞黃河鐵橋，決毀黃河堤岸，圍攻道清北之國軍，於三月廿六路延津，繼續西犯，當日以共一七兩縱隊，猛攻忠義軍站及橋梁傳陣地，共主力二三六縱隊，渦四旅，新五旅，會合太行軍區之第十七師，兩一二兩旅，新十二十三兩旅，圍攻新鄉，汲縣，國軍忠勇應戰，戰況慘烈，血戰五晝夜，共軍傷亡慘重，殘部紛向潞縣東助及太行山區狼狽潰逃，國軍正猛追掃蕩中，刻是役劉之第二六縱隊，傷亡殆盡，第一七縱隊被殲三千餘，第二四縱隊亦傷亡四千餘，總計此次共軍傷死兩萬餘，被俘二千餘，并損失輕重機槍百餘挺，迫砲卅餘門。

國府任免令

國府五日令：（一）派黃成器爲中國農民銀行總管理處會計處長，此令。（二）任命劉盛榮爲青海省政府會計長，此令。（三）派趙炳與爲熱河省臨時參議會議長，此令。（四）任命趙希復爲審計部駐外審計部山西省審計處處長，此令。（五）陝西省第十區行政督察專員兼區保安司令趙寬心另有任用，趙寬心應予免本職，此令。（六）行政院參事趙呈請辭職，准免本職，此令。

國際貨幣基金機構 業務開始進行
顧翊羣返國抵滬談話

【上海五日中央社】國際貨幣基金理事會常務理事顧翊羣三日乘美琪將軍號輪由美抵滬談：（一）國際貨幣基金理事會，由四十餘國家組織，主要目的爲促進國際貨幣合作，便利國際貿易之發展，促進國際匯兌之穩定，并以短期貸款協助會員國改正其國際收支之失調，在目前國際關係之下，此項機構，實爲各國合作之唯一可能方式。（二）基金協定，於一九四五年底生效，一九四六年五月，基金機構開始組織，比利時前財長古特任總經理，去秋通知會員國，決定匯兌平價，年終宣佈卅三會員國之平價，本年三月一日業務開始進行。（三）我國目前尚未決定平價，因之與該機構之交易，尚未開始。但過去一年，我國與該機構之關係，經常保持聯絡，每次改定匯率，亦均予事先通知基金組織，將來我國經濟狀況好轉，貨幣安定時，該機構與世界銀行之協助，將爲關鍵。（四）我政府指定財政部與中央銀行，經常與該機構保持聯繫，依照協定，中央銀行并爲該機構及世界銀行之資金保管機構，此後雙方之聯繫工作，必將日益加強。

國府新聞 褒揚烈士

【上海五日中央社電】抗戰期間本市新聞界志士先後殉難者達十五人，除邵虛白，蔡似旭，金華亭，李駿英，吳經綸士業經國府明令褒揚外，朱惺公，程振章，趙國棟，馮夢雲，周菁蕃，秦鍾陵，陳桐軒，吳鴻，朱陳春，王安陸，陳坤壯等殉難烈士之國府褒揚令十一份，已于五日頒到，由記者公會分別轉發各烈士家屬，以誌哀榮。

星期論文
立言篇
黃桂桐

問胥思之，言之而當，雖街談巷議有足取焉；言之而無當，雖出自達官貴人猶糠秕耳。秦之時，偶語棄世，舉世暗啞，無所謂言也。若在開明政治，言論自由，著之典章。則雖農夫野老，負販走卒，咸得而言焉。總理孫公嘗言：「現在中國號稱民國，要名符其實。必要這個國家眞是以民爲主，要人民都能夠講話，的確是有發言權，像這種情形才是眞民國。如果不然，就是假民國。」民國之眞僞，繫於人民有無發言權，斯誠不刊之論。然而人多偏執，事有偏倚，羣言龐雜，在所不免。是非曲直，遂難明辨。有挾權倚勢以壓答臨民，斯憂識長者衆，孰願委婉盡情以傾其胸臆。寖至于舉世昏荒，返乎暗啞之境，自亦無所謂言也。

昔者孔子嘗欲無言，韓非則有「說難」之作。蓋「言足以蘊萬世，而不見信於時」，實古今所同慨。而一言以爲智，一言以爲不智；一言足以興邦，一言亦足以亂國。言之難也若此，則或默或語，明哲保身者，滔滔皆是矣。至於外交辭令，或一政治撒謊」，則言非由衷而言以爲制敵取勝之具，不足道也。

夫抒情明志，窮事辨物，以至於覺世牖民，創制立法，胥賴乎言。惜言之無文，行而不遠。故必具其倫脊，鋸于邏輯；而衝名覈實，闡因究果以陳其體系，庶幾乎立言不朽，免于莊子所云：「不譴是非而與世俗處」矣。故茲不佞實同墨子之持論。蓋「言必有三表，何謂三表？子墨子曰：有本之者，有原之者，有用之者。於何本之？上本於古者聖王之事。於何原之？下原察百姓耳目之實。於何用之？發以爲刑政，觀其中國家百姓，人民之利。」據本原，用三者而言成立，庶免騰說而逞諸空言，雖因時代不同則所本有別，原與用自亦無妨異其趣。然斯三表之法，要可爲鑑也。

顧「修辭立其誠」。而誠與不誠，言之是非攸分，得失以判。辭邪遁，固不足以播惑也。在言論自由之世，挾黨派之偏見，借言論爲工具，以爭取同情而遂其操縱柄政之意圖者，實普遍之現象，了無足怪也。然往往因此而顚倒是非，淆亂視聽，使民無所適從，國事益滋紛擾，則言之敝也，莫此爲甚，蓋如離開國家立場而固于黨派之私意，縱其言之娓娓，抑故作危言以聳聽；則不誠無物，終不足以取信於國民，是殊不可以爲訓者也。

故茲不佞又贊同顏習齋之言曰：「立言但論是非，不論異同。是則一二人之見，不可易也，非則雖千萬人所同，不隨聲也。豈惟千萬人，雖百千年同迷之局，我輩亦當以先覺覺後，竟不必附和雷同也。」此以是非爲標，而祛其異同之偏，則言之精誠，可與天下以共見，彼明智遠識，聽風慕義者，將不遜然而有若「萬山萬壑赴荊門」矣。顏氏之旨，雖重在治學。然於立言之義，則無妨擴張是非，不必限於學問之際也。立言但論異同是非，適與顏氏持論相背者，固比比然。而同者是之，異者非之。異者雖是亦非，同者雖非亦是。此亦一是非，彼亦一是非。是非既已混淆，史乘亦殊偏頗。遂有歷百千年而猶是非莫辨，釀成門戶水火之爭者。噫！是眞人類之大戒矣。傳曰：「天下有二，是與非。」是非不明，天下不免大亂也。惟今吾國正奔向行憲之途道，實施民主之政治。則政黨並立，言論自由，各以其政綱政策，宣示于國民之前，而聽其評議以攬同情之歸趣，絲毫無足驚異。然此固未可以流言亂眞，蜚語移信。悖乎理性，肆意攻訐者也（參觀拙稿「言論自由」見大光報卅五、三、八、）宜乎本「天下爲公」之至誠，陳禍國利民之讜論。不以異同爲是非之標準，己而不非諸人。具民主之精神，樹大家之風範。恢恢有容，和而不同。庶幾共進，期于郅治。則民國前途，庶乎有豸！（完）（卅六、三、廿九。）

歡迎蔣主席
溪口里人設燈彩會
昨日清明主席祭祖墓

【溪口五日中央社電】今日清明節，蔣主席夫婦在溪口掃墓，主席偕夫人於今晨八時許，至桃坑山等處掃墓，乘車抵達，換乘藤轎，至鼓山嶴掃墓祭祖，蔣經國夫人携其子女及族人，均先事迎候于此，主席穿藏青色長袍馬褂，夫人衣素色服，下轎後，主席緩步登山，上山時頻頻與族人招呼，主席以次行禮如儀，掃祭畢，主席下山，復至蔣氏宗祠與族人祭祀，主席親往上香。

【溪口五日中央社電】溪口里人以主席十載睽違，一旦錦旋，闔族歡騰，山水增輝，當由里人及蔣氏二族子弟集議，由全體鄉人發起舉行燈彩會，及聘任二班在蔣氏宗祠演劇三日，以示歡迎之忱，主席不忍拂鄉人盛意，當允於今晚在宗祠觀劇，始終熱烈，全鎮里人扶老攜幼，相率前往觀劇，有數十里外趕來者，間夜行燈彩會，有各色花燈，並有本鳳地光，種種綵樂，歡呼與爆竹聲響徹雲霄，歡欣鼓舞，爲十年來所未有。

夏令時間 十五日起
時鐘撥快一小時

【南京五日中央社電】關於實行夏令時間（撥快一小時）提早工作節省電力一事，年來施行頗著成效，茲悉：本年夏令時間，國防最高委員會已決定自四月十五日零時起，至九月卅日止（即普通將鐘點上之時間撥早一小時，例如現在之七時，在實行夏令時間後鐘表上所指之時，與各地所致之標準鐘點均應爲八時）。

蔣主席抱孫看燈彩

【溪口五日中央社電】今晚十九日月滿，溪口鎮上燈火輝煌，萬衆鑽動，蔣主席在此與民同樂，武嶺學校燈彩會於九時在大操場集合，主席偕夫人及家人于九時蒞止，旋即出現陽臺，受萬衆熱烈歡呼，彩行列乃經後前進，續繞一巡，前爲武嶺學校學生所提各色彩燈，次爲旌善坊，抬閣，高蹺，其後爲獅子燈，訪賢燈，龍燈，龍有五條，二條長二十四丈，三條長二十丈，光彩奪目，行列全長達三里，主席在台上抱其幼孫欣賞，意興甚濃，一時爆竹齊鳴，鑼鼓喧天，萬衆高呼蔣主席萬歲，中華民國萬歲，歷久不已。主席離校後往蔣氏宗祠觀劇，旋即返邸。

中共承認煽動台變

【本報北平特派員天梅五日專電】「共黨冀中導報叁月廿四日載「爲解放台灣而戰」一文。承認台變爲其煽動。

中共破壞和平
美記者唐納遜指陳
蔣主席眞誠促進統一

【約紐五日中央社專電】克利夫蘭公論報顧主筆唐納遜，頃於其專論中談及於最近旅行中國所獲之印象時稱：中國和平談判破裂，無疑係由於共產黨拒絕接受蔣主席所提供之自由讓步所致。唐氏稱：中國國民政府業已步向代議政府之途。唐氏繼稱：中國其他黨派團體，業已在政府中獲得發言地位。唐納遜於敘述蔣主席一案時稱：「蔣主席態度和藹多禮，猶如一詩人或學者。」據唐納遜稱：中國人甚爲彼等認爲美國應援助中國，推彼等謂若美國放棄中國，凡未經參加中國經八年抗日戰爭後而由內戰引起之現狀，唐納遜表示渠深信蔣主席一貫誠懇促進中國之統一，並建立某種形式之政府，而此形式之政府，不僅將符合中國人民之目前需要，且亦將持續久遠」，唐氏繼謂：「設如此項目標未克達到，唯一之結果，將使中國入於混亂」。

趙家驤返抵瀋
與熊式輝長談
接收大連將海陸並進

【本報特訊】瀋陽息：趙家驤週前飛京請示接收大連機宜，茲已公畢，四日下午四時返瀋，對接收大連日期及此經過，拒絕發表談話，僅謂：於大連接收將由海陸兩路同時接收，原則上接收無問題，熊式輝五日清晨在官邸召趙氏，商討接收大連事宜，長談達四小時，內容不詳。熊定五日晚七時在第一招待所邀駐瀋各國領事晚餐，以資聯歡，是日恰值熊氏抵瀋週年紀念。

航空模型賽
昨舉行頒獎

【南京五日中央社電】中國滑翔總會主辦之第一屆全國航空模型競賽大會，於四日開始後，五日下午完畢，大部份節目已比賽完畢，每項錄取三名，以區域論，總分以上海選手最多，次之爲幼年空軍學校，晚七時滑翔總會副會長王叔銘將軍獎守全體選手於勵志社，同時舉行給獎典禮。

湘客車被劫
羅穀蓀慘死

【長沙四日中央社電】長沙劉陽公路離龍市站西二華里處，卅三日發生劫車案，搜劫乘客財物甚多，匪迫令司機開車逃逸，現任湘救濟分署視導羅穀蓀，於匪劫時，適于路旁，被匪槍擊，洞穿腹部，死於非命。

音樂節
首都盛況

【南京五日中央社電】今爲第五屆音樂節，首都各廣場於上午十時同時由國府樂隊，中訓團樂隊，憲兵十三團樂隊等在公園演奏，情緒熱烈，下午二時，京市音樂界於文化會堂舉行茶會慶祝，張道藩報告近年來政府提倡音樂教育經過後，由國防部演劇十七隊唱詠，金女大，中大，中央廣播電台，分別奏演名曲，五時許散會。

海校將成立
主席兼校長

【青島五日中央社電】海軍學校行將在青島成立，內部組織確定，由蔣主席兼校長，桂代司令永清爲教育長，魏濟民爲副教育長，魏五日由滬飛抵青，籌備校務。

光復後之延安
毛澤東等辦公室及住宅完好
嬰兒睡床與玩具亦未及携走

【延安五日中央社電】記者團五日上午訪問民衆及俘虜，並出席鄧所築防禦工事，午後參觀戰利品，訪問傷兵，晚七時胡長官舉行夜會招待文儀局長，顯希平主任之座談會，該團定六日上午飛返西安。

【延安四日中央社電】組織最大，包括達四十餘單位，且係最先到達延安之京滬中外記者團，四日下午二時於參觀駐軍檢閱後，即分乘汽車赴郊外觀察中共遺跡，除圖書館一座被焚燬外，如延安延園中共之社會部與康抗住宅，楊家嶺中共中央大禮堂，毛澤東，周恩來，劉少雲，陸定一等宿住室等處，一切設備完好，家具陳列如舊，即嬰兒睡床與玩具，亦未携走，且有多處僅由中共中央委員會辦公廳行政處貼一「未經允許，不得擅入」之封條，彼輩逃走時之急迫，由此可知。文化溝中共中央黨校門前，貼有詆毀元首及政府之標語，內部桌椅殘破，麥草雜陳，零亂不堪，因該處在中共逃走前，爲共騎六師川爲營房，此足証共軍紀之壞，延安境北清涼山，爲中共新華廣播電台，新華社解放日報之所在，惜時間已晚，未及登高一望，僅知共機器一部，已被携走，一部埋藏地下，現廢墟中殘報共多，又於週中見被擄去民衆，十人，均係砲彈所傷，記者並至此向一傷兵醫院慰問，狀至可憐。當時共軍以八旅之衆，向防守國軍一團，連續猛撲，但終未得逞，反飭兵一團清道，則係於上月卅一日在延安近郊誤觸共軍所埋地雷，共軍之傷兵，刻亦均由國軍送入醫院診治中。

【延安五日中央社電】記者團五日自晨至午除參觀戰利品及王家坪朱德，彭德懷，葉劍英之富麗總部住宅外，大部時間，均在收容俘擄之第一第二愛國青年招待所訪問被國軍俘擄之中共官兵。此次延安之役，國軍共俘擄共軍官兵一零一八四人，病送院者一七零五人，重傷死亡一五一四人，資送回籍者三五七八人，送往西安者二三三三人，留延者一零五七人，並與被俘之中共警一旅副司令員陳國棟，七七一團司令員吳宇光，及中共陝甘寧邊區政府保安處特工科長韓繼思等詳談。除一般民共所談較爲眞誠外，陳與熊度頑強，迷夢未醒，變作摩語，韓爲中共辦理特工多年，中共內幕知之極稔，對記者團談共參加中共經過，中共內部及共軍準備死守延安情形，滔滔不絕，至中共在延時如何迫擾人民種烟，如何搜刮民衆，亦均由被我收容爲民共詳告各記者。

多黨訓政
孫科院長解釋
職業團體國民代表 名額已定殊難變更

【上海五日中央社電】孫院長五日參加青年團聯歡會，爲各報記者包圍，詢以政府改組及職業團體要求增加國大代表與立委名額等各項問題，孫氏對政府改組事，不願發表意見，笑謂：此須問民社青年兩黨及政府負責商談人士。某記者告以青年黨機關報中華時報五日社評對孫氏所稱改組政府乃由一黨訓政，「一黨訓政」爲多黨訓政，表示此是國民黨上之看法，青年黨不敢苟同，孫氏乃重復闡述稱：「憲政政府必須由人民直接選舉產生，未經民選程序之人物，皆係由各黨派參加政府之政，當然不能稱其爲憲政。且在本年十二月廿五日憲法正式實施以前，訓政時期立法乃屬有效，蓋國家決不能一時無法也，故今日之改組政府，示爲自一黨訓政改爲多黨訓政，然後再達到民主憲政之階段。」對於職業團體要求增加國民代表及立委名額問題，孫氏認爲國大代表選舉罷免法，暨立法委員選舉罷免法，業經立法院正式通過頒布，殊難變更。記者又問全國各職業團體已聯合向政府當局請願，要求重行複議至百分之卅六，院長對此意見如何？孫氏答謂：「余無意見，但此增加名額問題，須待改組後之新政府決定矣。」

魯省府補助
自費留學生

【濟南五日中央社電】魯省府通過魯省國外自費留學生旅費補助及獎學辦法，凡經教部自費留學考試及格之自費留學生（暫定爲卅名）每名一次補助旅費美金二百元，獎學金分甲，乙，丙，三種，甲種每名每年補助金六七〇〇元，乙種六七〇〇〇元，丙種四七〇〇〇元，均以三年爲限。

祭陵大典 昨晨舉行

【黃陵五日中央社電】祭陵大典，今日午前七時半舉行，中央國府代表主祭官田炯錦，陪祭官及與祭者相繼就位，上香，獻爵，獻花果，及行禮後，恭讀祝文，恭謁陵寢，全體繞行一週，八時半禮成。

地政學會 今開年會

【南京五日中央社電】中國地政學會第七屆年會，定六日在京舉行，會期二日，該會現已收到提文卅餘件，其中以「土地政策與建國計劃之配合問題」及「土地政策與幣制之整理」等爲主要。該會成立十五年，全國會員約五百餘人，留京者約二百餘人，現已報到會員逾百人。

聯總物資運華 百餘船在途中
配撥東北曳引機百輛

【上海五日中央社電】據聯總宣佈：截至上週爲止，聯總運華物資計共一一三七九，六一九噸，上週聯總船隻十五艘，運往青島香港及上海之物資，計共二〇，四二八噸，在此一星期內，聯總船九隻，分別在上海香港兩地卸貨計二九，八九一噸，此數且未列入上週之總數內，此外聯總尚有運輸船一〇二艘，載貨一八七，二〇二噸，在來華途中。

【瀋陽五日中央社電】聯總配撥東北之百輛曳引機，四月中旬即可全部運抵瀋陽，關於訓練修理人員，經決定第一批訓練四十人，現已招考定額。

人物誌

▽羅隆基，章伯鈞自滬來京，五日分訪

圍衆於此綠色軍陸播晉者甚衆。

▽商震奉召返國，五日抵京，聞將有任務，俟宋院長返京後，商氏將北上一行。

▽張嘉璈五日夜車晉京公幹。

▽五日爲張伯苓七秩晉二誕辰，自晨至暮，南開大學校友紛往祝賀，盈門，在津軍政首長及孫連仲，上官雲相，杜建時等均往祝賀。

▽南韓民主同盟領袖李承晚，定五日搭機離美，約十一日抵日，即赴漢城。

▽據可靠消息：毛澤東現在哈市大和旅館，林彪已抵三島口。

▽國大遴選代表社會賢達滬籌備，因被選爲國民參政員，滬氏已電中央辭不就職。

多印小票
美金公債庫券
便利認購人購買
募銷委會已成立

【南京五日中央社電】卅六年短期庫券及美金公債基金監理委員會，定在上海中央銀行開成立大會，關於財部印製庫券印票，已由財部酌定數額，多印小額票，以便利認購人購買。

【上海四日中央社電】美金債券募銷委員會，四日在國行舉行成立會，由張嘉璈主持，到委員十七人，財部公債司長陳炳章亦由京飛滬參加，推選錢新之爲主委，杜月笙，徐寄廎爲副主委，奚倫爲秘書長，范鶴言副秘書長，各委員交換意見後，當即決定由三兩局及銀錢兩同業公會，首先承購短期庫券，計美金公債，三千萬元公債，定五日由本市代售，八十一萬，同債券預約券。

【南京五日中央社電】財部發行美金庫債，決分由各地國行辦理。南京國行已轉奉財部命令及推銷章則表決等，日間即着手成立美金庫債募銷委會，聘請金融界熱心人士爲募銷委員。

改組政府之最後課題
地方政府尚費商量
民社黨張君勱今可抵京商談
行政院副院長將選社會賢達

【本報南京特派員麥雲五日專電】「改組地方政府」已成爲改組政府前最後之一大課題。青年黨對府委名單之所以遲遲提出者，即因堅持同時參加地方政府故也。蓋青年黨所要求者：爲全面改組，故已不特決定府委名單及參加政院人選，且亦一再提出地方政府同時改組之問題。而民社黨所持之立場畧異，故倘提出府委名單，未及參加政院與地方政府。該黨張君勱亦堅持地方政權之開放，故在此問題未解決前，徐氏乃有暫不接受府委之表示。頃悉：關於地方政權問題，蔣主席離京前會有所指示，政府極願與各黨派就地方政權問題成立一項諒解，就其改組之原則，與技術有所協議，聞此項諒解，今旬可望獲妥。

【本報南京特派員麥雲五日專電】據悉：未來之行政院副院長，將由社會賢達中遴選之，惟遴選時，將在各部會長之分配中進行，除非保留翁文灝不動，決不致另由各黨人士充任云。又國民黨及社會賢達之府委名單，尚在擬議中，將由蔣主席提出，國民黨之名單，須先經中常會通過，社會賢達名單中，聞有莫德惠，陳光甫，王雲五等人。

【本報南京特派員麥雲五日專電】青年黨府委名單，確爲曾琦，陳啓天，何魯之，余家菊，六日可望發表。該黨參加政院名單，聞內有李璜，左舜生，常乃德。

【本報南京特派員九思五日專電】民青兩黨參加國府委員會與行政院，在原則上已無問題，俟蔣主席返京與各方人士作最後一次商談後，名單即可公佈。行政院名單之公佈，可能較國府委員會略遲。部會名額分配，民青兩黨各爲政務委員叁人，其中二人兼任部會首長，社會賢達，可能有四人參加政院。關於地方政府，在原則上歡迎各黨派人士參與地方政治，且此項問題之解決，并非如外傳之困難，政府改組工作期內，將會完成，今後中心問題，即如何推行政治，促進憲政，使各黨派能發揚其優良之政治性能。

【本報南京特派員麥雲五日專電】青年黨主張開放地方政權，并會提出具體方案，列舉希望參加之省市名稱，以及名數職務等等，擬參加之省市如：蘇，浙，皖，贛，閩，粵，桂，湘，鄂，川等省及京，滬，平，津，漢，穗等市。至于參加人數，總數不過五六十人。外傳有一千人以上，純係揣測之詞。若干參與人員之職務，則視當地青年黨黨員分佈情形而定。又電：民社黨領袖張君勱定今晚乘夜車晉京，明晨七時可到。將與張羣等談商民社黨參加政府問題。

蘇外長答記者問
美主張德聯邦將獲不良結果
並反對外國干涉希政

【莫斯科四日中央社合衆電】莫洛托夫頃以書面答覆美記者斯蒂爾所提出之若干問題稱：彼亦如其他衆多人士者然，深懷疑杜魯門總統擬議中對希臘之援助，是否能恢復該國之民主？此乃莫洛托夫對於杜氏在地中海東部反共政策之首次公開反響。雙方問答包括下列若干點：（問）閣下認爲美國對德國政治組織之建議，是否將使德國分裂？（答）有此危險。（問）閣下認爲此種決定有何結果？（答）此種決定將導致不良結果。此將使德國黷武主義者及迷信復仇觀念之份子，認爲可能自行統一德國。（問）閣下認爲蘇聯主張統一，美主張聯邦兩議之間，有無折衷可能？（答）余不否認有此可能性，彼此可能同意德國人民應以公民投票方式自行決定聯邦化問題。（問）何爲恢復希臘民主之最上策？（答）最上策即撤銷對希臘內政之干涉。（問）閣下認爲莫斯科外長會議將可產生具體結果否？（答）爲吾人共同目的計，莫斯科外長會議須獲具體結果。然此非僅決定于蘇聯一國，然無論如何，蘇聯代表團將竭力要求具體結果。

外長會議暫停一天

【莫斯科四日中央社專電】外長會議本日因聯合委員會之報告，猶未擬妥之故，暫停一天。五日之會議仍將予普通之會議時間即下午四時舉行。

【莫斯科四日中央社專電】外長會議聯委員會本日舉行會議，迄晚間八時始散會。該委員會之報告已近乎完成，共分三部份：（一）設立中央行政機構；（二）設立德國諸諮詢機構；（三）中央政府與省之分權。據悉：法代表團對德臨時政府問題之立場已較前接近於英美蘇三代表團之立場。四國于該報告內意見仍見分歧，聯係委員會定於五日晨再舉行會議，外長代表本晨舉行會議，繼續德國在奧資產問題，幾未商獲任何協議：

【莫斯科四日中央社合衆電】西方國家今日期望莫洛托夫在德國賠償爭執上有所妥協，以配合馬歇爾于接受德國賠償可自德國目前生產量中付出之原則一項所作之協調姿態。馬氏之舉動，至少當旨在打破外長會議中主要僵局之策略，次一步驟當由蘇聯爲之，蘇聯方面拒絕馬歇爾之提議，認爲不滿意。馬歇爾之提議與蘇聯所提一百億美元賠償之要求相距頗遠，設如蘇聯同意德國之經濟統一，而延宕討取賠償直至德國自足自給爲止之時，馬歇爾或將取得協議。

美國家庭遍置收音機

【紐約四日中央社專電】據哥倫比亞廣播公司最近調查：美國百分之九十三家庭現置有線電收音機，每三家中有一家有一座以上之無線電收音機。美國家庭現有無線電收音機五千二百五十萬座，此外尚有汽車及手提波音機等設備。美國去年耗費於收音機方面之款項，計三億三千二百萬元，其中富戶佔百分之卅，中等家庭佔百分之卅四，貧窮家庭佔百分之卅。

日本首次選舉縣長

【東京五日中央社專電】今日日本全國約有四千萬人在選舉處選舉各地縣長及地方行政人員一萬零五十三人，爲有史以來之第一次，在京區選舉人幾達二百五十萬人，約一半爲婦女，今日之選舉中各黨皆有候選人，惟此對日本選民似難引起熱烈情緒，今晨合格之選舉人投票者甚少。

阿剌伯國家組參謀會議

【安哥拉四日中央社專電】據土國安納托利亞通訊社訊：各阿剌伯國家刻正組織「參謀首長聯席會議」，敘利亞人首先任命代表出席。英軍退出開羅時，此間政府機關報，謂此舉表明英軍完全迫出整個尼羅河三角洲，殊值慶祝，是亦埃及民族主義偉大勝利之一。

越南印尼代表國發表聯合聲明
安理會應討論殖民地　各國應承認越印政府

【新德里五日中央社專電】出席泛亞洲會議之越南及印度尼西亞二代表團，今發表一聯合聲明，建議：（一）身爲聯合國會員國之亞洲各國，應於安理會議程中列入普遍之殖民地人民問題及特殊之越南問題。（二）亞洲各國應承認印度尼西亞及越南政府。（三）亞洲各國應力使所有外國駐軍撤退。（四）亞洲各國人民應不容帝國主義之力量在越南及印度尼西亞繼續增長。（五）亞洲各國人民應派遣醫藥團及志願軍至越南及印度尼西亞，出席泛亞洲會議之越南代表今晨接見中央社記者稱：據專家估計，法政府擬派遣軍隊五十萬人以鎮制越南革命，但法政府尚不能派出三十萬人開抵往越南作戰，爲達此目的之用。該代表繼稱：法政府爲執行此壓迫越人戰爭，每日消費一億五千萬法郎。

戴高樂實行反憲運動　將作旅行講演

【巴黎四日中央社合衆電】戴高樂不顧法國最大政黨之全力對憲法舉行詆毀，仍實行其全國性反對憲法運動之計劃。戴氏本人無一任何政黨支持，然決定擴大其旅行範圍，包括波爾多尼西，並可能包括馬賽及盧昂。渠定七日自斯特拉斯堡啟程作講演旅行，以反對共產黨及左派所主持憲法，共產黨決定對渠加以「因欲爲法國之獨裁者而發動此運動」之罪名。

日公佈整肅名單
被整肅者共一零四人　包括新民主黨楢橋渡

【中央社東京四日專電】日本中央肅清委員會，于今午發表臨時報告，宣佈擬出任候選人者被整肅之一百零四人名單，內包括新民主黨之楢橋渡，然厚生相河合良成（渠亦爲民主黨中央執行委員會委員），仍在未決定上列，藏相石橋湛山，商工相石井光次郎，（兩者俱爲自由黨員）亦與河合相同，可能在將來列入被整肅之列，政治新聞會認楢橋爲選舉後最可能被選爲首相之六人之一，日本內閣于今日開會討論中央肅清委員會所宣佈之整肅事宜，該會共考慮三千六百七十四人，結果決定整肅一○四人，並將二百餘人列入「未決定」之列。今日整肅會議予新民主黨之打擊最大，委員會除直接整肅楢橋渡外，並將該黨中央執行委員會委員犬養健書記長石黑武重，同與河合良成列入「未決定」之列，社會民主黨黨員五人，亦列入「未決定」之列，內包括中央執行委員會二人，田原春次及淺沼稻次郎，共黨黨員伊藤律則暫不整肅，而待更進一步之調查。

【東京五日中央社專電】日本社會民主黨對於四月廿五日之國會總選結果之推斷，頗爲樂觀。因最近整肅命令對於新成立之民主黨與保守黨派之自由黨予以嚴重之打擊也。社會民主黨領袖，該黨競選主持人平野力三稱：彼相信選入議會之政黨代表二百五十人中，至少有百分之七十爲社會民主黨。

河內激戰又起
法軍越北司令德貝逝世　波爾多越兵八百人叛變

【河內四日中央社路透電】據法半官方人士本日訊：河內四週昨日日夜發生激戰，法裝甲車隊在河內南北巡邏時，與埋伏之越盟游擊部隊遭遇，旋乃展開激戰。

【倫敦四日中央社合衆電】法駐越北軍司令德貝將軍，於本月一日因飛機失事，而於貝德羅逝世。按德貝將軍曾任法海防駐軍司令，越盟軍隊指摘其製造挑動性事件，而引起越南法越雙方全面之敵對行爲。

【巴黎四日中央社專電】波爾多附近之受金訊，該地越南士兵八百人拒絕接受營司令官之命令，叛變原因未明。

鄭彥棻等昨返抵港

【香港五日中央社電】我出席泛亞洲會議代表團鄭彥棻等一行十人，五日下午乘機自印經昆到港，留港一宵，六日晨原機飛渝轉京。

星華僑請處日戰犯死刑

【新加坡四日中央社專電】此間華僑所組之新加坡日本大量屠殺華僑仲雪委會，今晨在中華商會內舉行緊急會議，決議分別向我駐新加坡總領事，新加坡行政長及東南亞總司令部呼籲，要求將軍事法庭對大屠殺案諸犯所宣布之刑罰一律改爲死刑。

蘇聯剝奪朝鮮機器

【紐約四日中央社專電】美商務日報漢城電稱：蘇聯欲改造朝鮮北部經濟之企圖，已因蘇聯長期與短期經濟政策之衝突而告失敗。蘇聯圖在朝鮮北部同時實施二項政策，而陷於困難之中，共一政策爲蘇聯基本經濟計劃，顯然要求將朝鮮建立爲一完全鞏固之附庸國家，共另一政策，爲蘇聯緊急計劃，要求將朝鮮北部主要糧食機器原料等加以剝奪，以協助並解救蘇聯戰後經濟危機，并支持蘇聯五年復興計劃。長期與短期計劃之對立，其結果後者佔優勢，因此蘇聯軍官已開始剝奪北部朝鮮若干機器零件與原料，而此等物資又爲維持朝鮮北部經濟所必需。

荷又留難華僑商航

【巴達維亞四日中

土可能被侵
現有一極權主義強國發出貪婪陰險之眼光
土總理警醒國人

【安哥拉四日中央社專電】土耳其總理柏克，頃向伊斯密爾商會發表演說，論及土耳其外交關係。渠謂「茲有一極權主義強國向吾人發出貪婪陰險之眼光，但據普通推論，該強國本不應從事戰爭，吾人極可能於某日侵晨夢醒之際發覺已處於戰爭中矣。」

【安哥拉四日中央社專電】土國伊斯密爾商港，剌成爲執政之共和黨與在野之民主黨摩擦日深之新地點，內政部長曾於四月一日發表聲明：謂民主黨領袖巴耶爾領導遊行發表演說，違犯集會法規，且渠承認警察曾被迫向天空鳴槍示威，巴耶江曾向伊斯密爾學生演說，稱言論自由，渠且言倘人民選舉自由，則議會中之民主黨議員將佔百分之八十之多數。巴耶並攻擊亦在該地演說之總理柏克。

行轅官佐公祭鄧仲元
由張主任梁鴻楷主祭

【中央社專電】據井與汶聞：我僑胞商船九艘自星島載土產駛此，于上月卅日爲菲南海軍海防隊所阻，令共駛往三寶顏營候檢查。

【中央社訊】昨（五）日清明節，早晨雨後仍陰霾四佈，九時廣州行轅全體官佐分乘八部大卡車及小汽車魚貫而馳，向中眠崗第一師墳場駛去，張主任發奎偕同梁鴻楷吳奇偉兩將軍及徐景唐副主任，鄧副主任，甘參謀長，華副參謀長等，巡視修理完善，煥然一新之紀念碑，及全場墳墓，見場內整齊清潔，花卉盛開，不似去年初復員時之污穢破損，旋即全體人員愉快集合，烈士親屬及各界代表均到場參加，計數百人，由前第一軍軍長梁鴻楷主祭，陳列花圈，擺設牲醴果品，莊嚴肅穆，記者忙趨前攝影，在軍樂悠揚中舉行公祭禮後，張主任復率同全體官佐到黃花崗公祭鄧仲元將軍，張主任在公祭，並講述粵軍第一師在鄧師長領導下効忠黨國，從事北伐抗日各階段革命之經過，最後說及今日建國期中，負各方重大責任者，如陳參謀總長誠等，仍多爲粵軍第一師鄧師長培植出來之幹部，望大家追蹤先烈，努力建國，完成革命大業，願與全體同人共勉之云。至十一時典禮始畢，祭文二則附錄於后：

祭文

維中華民國三十六年民族掃墓節國民政府主席廣州行轅主任張發奎副主任鄧龍光徐景唐暨全體官兵謹具庶饈清酌之儀，致祭於粵軍第一師長鄧仲元先生之靈曰：昔介推之忠耿兮，乃抱木而自焚，「民族之令節兮天，淪而欲昏，惟先生之靈兮，長眇降于珠江之濱，開杜鵑兮哀望帝，覩芳草兮思王孫，慕羹墻兮如見，植桃李兮常春，敬承先緒兮將以嗣君之烈，揚君之芬，尚饗。

中華民國三十六年民族掃墓節國民政府主席廣州行轅主任張發奎副主任鄧龍光徐景唐率全體官兵謹以庶饈清酌，致祭于粵軍第一師墳場諸先烈之靈曰：洸洸鄧公，實創粵軍，復粵定國，屢集巨勳，徒御嘽嘽，威震華夏，江東子弟，遂半天下，與時用捨，內安外攘，海宇寧謐，追惟本原，緬懷前烈，益懷忠蓋，爰掬精誠，獻茲黍稷，蜿蜿蛇蛇，靈其來食，尚饗。

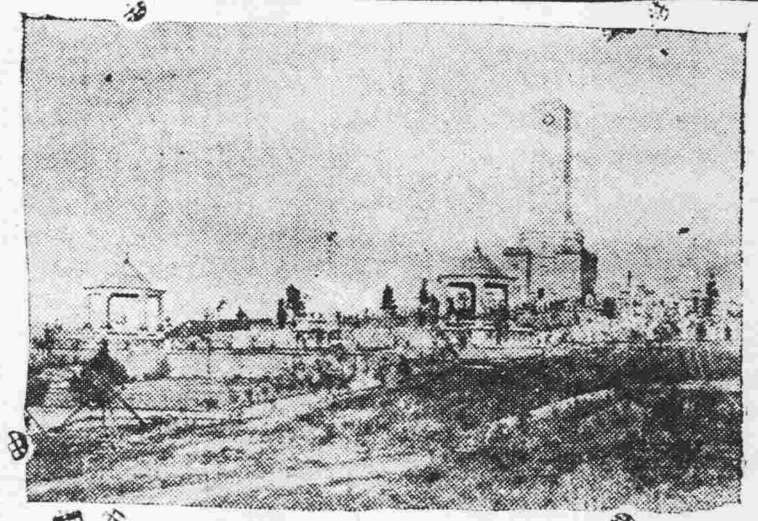

一、粵軍第一師墳場

二、公祭情形　主祭者爲梁鴻楷將軍

三、張主任發表演說

善救署撥淡奶分發各小學生

【專訊】善救分署廣州區工作隊撥出淡奶大批分發各公私立小學學生，每人分給四罐，該隊派員於本月一日起開始各校唱名分發，計已分發完竣者：市一小，一一七八人，穗光小學二六〇人，培正附小一二七一人，光東小學一〇八人，嶺西小學一四七人，嶺大附小三六〇人，嶺大青年會小學一七二人，大同小學二五二人，養和小學三九八人，眞光小學八六二人，市六十六小二百人，明達小學二二一人，復旦小學一一八人，始興小學二六六人，市電話管理處員工子弟學校一四七人，萬善小學二六〇人，市卅小三五〇人，市卅五小六〇二人，市廿九小，四三五人，市十六小六七八人，市十七小四五四人，市十九小四一一人，市十二小四八七人，市十三小四八二人，明新小學一六八人，市廿二小五〇四人市廿三小三五七人，市廿五小五八九人，市卅七小四三九人，市卅八小三五六人，市卅九小三三二人，新亞小學二一六人，市十四小四七七人，市十五小五八四人，共發卅四間學校，受惠人數一四一一人，發出奶水五六五五六四罐。（體）

瓊崖清勦會議明在海口舉行

【海口五日專電】省府瓊崖辦公處主任蔡勁軍，召開全瓊十六縣參議長，及清鄉會主委聯席會議，定期本月七日在海口舉行，會期一連三天，各方對該會議甚表重視。又：據軍悉：盤踞瓊島西北之匪，經我軍掃蕩清剿後，日益窮迫，前從匪文件中有云：如再困難，則只有渡海北撤。

竟委出僞縣長
廉化奸匪組解放軍

【湛江五日專電】南路各地奸匪，現仍蠢動未已，地方團隊，將昨五日所得消息，誌如下：（一）廉化縣，現在化奸匪，一帶，出莞譽布告，略稱「組織僞廉江縣府委某卓瓊爲僞化縣縣長，羅某爲僞廉江縣長。」（二）山湛江市赤坎埠開往細罐及那坦墟民船兩艘，駛至五里山海面，被匪徒十餘人洗劫，乘客幸無恙。（三）廉江至石角公路之鄭擇山腳九跨木橋，四日晨，又爲奸匪燒燬，致湛廉線公路車又停開，須請該橋工程浩大，須請公路處核准及實力保護，始能修復通車。

木橋又被焚毀湛鬱車不通　湛市民船兩艘中途遭洗劫

朱潤深報告衛生業務
疫症以瘧疾最多猩紅熱最少　現計劃五年內無天花病發生

【中央社訊】省衛生處朱處長潤深，昨（五）日上午十時，在省新聞處招待會報告主管業務時稱：本省公共衛生工作，殊屬欠週，缺憾特多，尚須同胞協誠勤助，輿論界提示，尤盼地方政府重視，方能臻善。

衛生設施

今後衛生設施，當以（甲）推行公醫制度，使患病民衆得免費享受最新醫療利益；（乙）推進農村衛生，使醫藥成全民化；（丙）撲滅急性傳染病，以保民衆健康爲目標。朱處長旋列舉卅五年度各縣市衛生機構設備概況如下：（一）利用救濟物資修建者，醫院及衛生院共卅八間，（二）自己籌款修建者，醫院及衛生院共九間，（三）衛生署撥款修建者，醫院及衛生院共十四間，（四）各縣衛生院現在情形：一，已有基礎者四十五間，二，尚待修復者卅二間，三，未有基礎者十九間。至藥物器材之補充：（一）救濟分署撥助補充者，醫院衛生院及慈善團體醫學校共二百九十五個單位，（二）本處撥助者，醫院衛生院及機關團體醫學校共一百八十四個單位，（三）自己購置者，醫院及衛生院共廿一個單位。

各種疫情

關於三十五年度各項傳染病疫情：法定傳染病原有霍亂，天花，斑疹傷寒，鼠疫，赤痢，白喉，猩紅熱，腦膜炎，傷寒等九種，三十年度起，增加瘧疾及回歸熱二種，三十五年度起更增加黃熱病及黑熱病二種，計共十三種，在三十五年度內，上三種傳染病在本省尚未有發現外，其他十一種均有接到報告，就中瘧疾散佈最廣，幾遍全省，鼠疫慣發于海南島，廉江之安市，霍亂從廣州逐漸流行，已成地方性，其他各傳染病多係各地散發，但無流行及特殊嚴重情形，綜計本省三十五年度各項傳染病中，以瘧疾爲最多，達十二萬餘宗，以猩紅熱爲最少，僅五十八宗，死亡以霍亂爲最多，達二七〇九宗，以猩紅熱爲最少，僅得一宗，病死率以鼠疫爲最高，達百分之四六、八弱，以瘧疾爲最低，僅百分之〇、五弱，統計病例一五六、一〇五宗，死亡四三四〇，病死率百分之二、八弱，此項數字，均係根據所得，實際死亡者當不止此，衛生處曾製備足供六萬萬人用之痘苗，計劃五年內無天花病發生，另善救分署撥衛生處疫苗四十萬西西，霍亂疫苗六十一萬西西，分發各縣市局，普遍施行預防注射，至於鼠疫之防治，

防制天花

本年度疫情比較嚴重者有天花及腦膜炎二種，本處召集各衛生機關組織防制天花流行委員會主持，並設置檢疫站一站，巡迴種痘隊五隊，種痘站十站，加強防制工作，腦膜炎因尚無特效製劑，預防相當困難，最重要之措施爲隔離病者，并宣傳個人衛生及一般衛生，本處發給腦膜炎治療藥品計盤尼西林一至三月份發梅縣衛生院等二十一單位，共六八七瓶，蘇化帶先丸計發南衛生院等三十三單位，共二八四〇〇片，最後朱處長對今年夏令衛生之各種準備計劃，詳加說明，并請各方面予以協助。（將）

杜梅和昨已返穗　今開座談會

【專訊】財政廳長杜梅和，出巡順德各屬，已於昨（五）日返抵廣州，旋即回處理公事，並定今（六）日召集各縣財政科長，有關人員，開財政座談會，對各縣財政現狀，檢討改善辦法，杜廳長決於日間，再繼續出巡中區各屬巡視。（將）

韋副司令調解三江龍泉糾紛

【中央社訊】新會三江鄉，位居銀洲湖中心，適以附近虎坑口一帶河道不靖，匪氛猖獗，特擬在該部接近虎坑口之三江鄉建碉樓一座，以資防制，但爲鄰鄉龍泉鄉人誤會，認爲威脅該鄉安全，月前龍泉派出大隊武裝將三江碉樓建築材料搶去，三江又認爲龍泉干涉其主權，各有敵意，大爲鼓噪，于是雙方劍拔弩張，幾釀械鬥，幸爲兩鄉紳耆制止，然紛爭未了，此次保安副司令韋鎮福出巡四邑，特偕同新會湯縣長陳議長親到三江建築碉樓地點，召集兩鄉鄉長紳耆調解，亦認爲三江確有建築碉堡之必要，旋由韋副司令指定三江在虎山地方建築，一場糾紛，至此遂告解決。

又訊：韋氏旋轉往崖門視察，順便憑弔宋帝昺蒙難之地國母殿，下午七時回江門，五日上午赴新會縣城對縣府職員訓話，下午乘船赴順德大良，今日可返穗。

各縣衛生人員不得任意裁減

【本市訊】省衛生處昨據報各縣政府，多將衛生院職員縮減，影響衛政，乃特通令各縣市局政府，應以所屬各機關編制人數爲比例，不得專將衛生人員裁減，以免影響衛生工作。

又善救總署廣東分署，撥發該處之藥械，因不敷分配，該處昨再函請增加數量，以便配發各醫療機構，充實設備。

又省立第二醫院院舍，修建工程，約於本月底可以完成。

發出各縣藥物一批

【本市訊】省衛生處昨奉衛生署令，驗烟犯，關於調驗費一案，經轉飭省立各醫院，暨各縣衛生院，依照規定收費，但不得濫收。又該處於本週內配發增城，封川，廣寧，四會，翁源，南雄，始興，連平，蕉嶺，大埔，丰順，饒平，澄海，潮陽，海豐，陸豐，陽江，寶安，德慶，鬱南，羅定，徐聞，鶴山，三水，清遠，欽縣，龍門，開平，信宜，陽春，普寧衛生院等五十八個單位藥物。又該處發表一週間疫情簡報（三月廿九日至四月四日）天花病例三四宗，死亡四人，瘧疾人數三四九〇二人，流行性腦脊膜炎病例三三一宗，死亡止四五人。

河南大基頭昨一度虛驚
原因水警毆引起軍警誤會

【專訊】昨爲清明節日，珠江分局曾加派員警在河南各碼頭維持秩序，至是日下午二時，警士鍾毅率派大基頭碼頭站崗正當執行職務之際，有駐在附近之××運輸部隊士兵兩人與該警士發生口角，繼竟動武，警士不敵，被毆傷頭手等部，斯時適爲洪德分局警士交班，大隊警士行至該處，該士兵誤以爲增援，亦返隊部招集士兵三十餘人，荷槍實彈，負隅據險，如臨大敵，當時即發現槍聲數響，途人狼狽奔避，南區憲兵隊聞訊趕至，出任調解，歷時二十五分之久，井將兩造帶返珠江分局訊問情由後，將爲首士兵交回隊部約束云。（社）

戰時沉沒船隻限期辦理打撈

【本市訊】戰時沉沒船隻，政院前規定由粵桂閩敵僞產業處理局辦理打撈手續，該局結束後，即移交廣州航政局繼續負責處理，頃悉航局已接辦該案多時，並通告各業權，統限本月十五日以前到局遞辦一切打撈手續，逾限當執行取銷其優先承撈權。

日電局部停供用水幷無影响　下月可增八百萬加侖

【專訊】本市電廠自因燃料缺乏局部停供日電後，各高樓大廈及工業區，所受打擊最大，且引起一部份人反感，記者昨訪該廠負責人，據談稱：供電既要有燃料便不成問題，因上月廿九日，由台開出之三百噸煤斤，至今仍未抵市，而內村電廠存煤，亦於日前告罄，故爲未雨綢繆計，先行局部停止日間供電，如台煤到後，即恢復常態云。關于本市用水問題，據水廠負責人稱：電廠此次停供日電，對本廠並無影響，蓋廠設置有水泵機，抽筒機，油渣機等多副，可自動牽引水力供應各處，目前每日供水數量，達一千七百萬加侖，倘速力透平機修妥後，可增加八百萬加侖，該機已在趕修中，約本月底，即能修竣。（紅）

美機將飛穗噴射DDT

【博愛社訊】據省衛生處朱處長於昨晨記者招待會中稱，本處鑒於去年夏間施行空中噴射DDT功效之卓著，使本市症不致蔓延，故今年仍將計劃再行噴射，但對噴射時所用之飛機，尚無法解決，日前美國軍事當局曾向本處商洽，美方甚願派機協助，已答允，此舉可望於短期內實行。

省農會昨晨開幕
預備會議推定提案審查委員

【專訊】省農會二屆會員大會，昨（五日）晨七時各代表赴黃花崗致祭革命先烈後于九時半開幕，農工部派史敏濟，省社會處派黃俊人爲指導員，由謝鶴年主席領導行禮，致詞強調農會須與國家政策配合，必須做到眞正爲農民謀福利，爲農民解除痛苦，次由史敏濟致詞謂：渠幹農民運動，已十五年，地域遍廿餘省，但從未見過一個令人滿意之農會，多數只徒具形式，毫無內容，渠認爲過去農民運動之失敗，主因爲辦農會者未能眞到農村去，致上層政策，無由下行，下層痛苦，無從上達，使國內百分之八十的農民，完全與政治脫節，希望今後農會要眞正深入農村去服務。旋由余俊賢，駱來添，詹朝陽等先後致詞，至午禮成，隨赴中央酒家，就劉處長禹綸之宴。下午二時舉行預備會議出席代表五十三人，社會處派李樹鈞列席指導，決議：（一）推定謝鶴年，何宗義，鄭作勛，張啟瑞，潘光，周修濃，鄺鼎輝，蘇運標，曾三省等九人爲大會主席團，（二）大會會員代表資格審查暨議事規則草案照修正通過，（三）推定主席團九代表委員，推王定爲農林行政組召集人，陸幹中爲農民教育組召集人，黃浩芳爲農民福利組召集人，林朝祐爲特別組召集人。

本年度征兵
免緩役者須重新聲請　去年核准者不再生效

【專訊】關于去年度（卅五）之適齡壯丁，經予核准免緩役者，其本（卅六）年度是否仍有效問題，邇來不少讀者紛紛致函本報詢問，記者爲此，日昨走訪軍管區副司令黃世途，詢及對此事之解釋，據稱：卅五年度之征兵，乃係臨時性質，頗爲寬廣，然本年度之征兵期爲正常之征兵，依照中央最近頒訂之兵役法施行，與前者不同，故去年雖經核准免役或緩役之壯丁，大部已不適用，須依照新法頒訂之免緩役條例，重新聲請云。

免緩注意事項

查新兵役法中，對申請免緩役者，有下列數項之硬性規定：第四條，凡身體畸形殘廢或有痼疾不堪服役者，免服兵役；第五條，凡會判處七年以上有期徒刑者，免服兵役；第廿四條：現役及齡男子有左列情形之一者，得延期征集，稱爲緩征：一、因公出國，二、高中以上學校學生未畢業者，三、犯最重本刑爲有期徒刑以上刑之罪，在追訴中者，（前項第一款，第三款原因消滅時，仍受征集，第二款之學生，於畢業後征集入營，完成預備教育），第廿六條：預備兵有左列情形之一者，稱爲緩召，得延緩動員召集：一、任有關國防工業之專門技術員工，經審查核定者。二、會在教育部認可之師範學校畢業現任小學教師一年以上，經審查合格者。三、患病經證明不堪服作戰任務者。四、獨負家庭生計，而無同胞兄弟者，或有同胞兄弟而均未滿十八歲者，亦同。五、犯最重本刑爲有期徒刑以上之刑之罪，在追訴中，或犯罪處刑在執行中者。（前項緩召原因消滅時，仍受召集。）倘其適合上述免緩役條例，而不從新聲請者，仍需應徵入伍受訓。本省本年度征兵，刻下雖未開始，但爲期已不遠，今年壯丁征集之年次，由廿一歲至廿五歲云。（市）

警界今晨開會歡迎李教育長
李氏安置失業員生

【專訊】中央警官學校教育長李士珍，此次來粵視導警政及二分校施教情形，對該校將畢業員生工作生活，垂詢甚詳，對於本省警政實施，曾先後召見該校本省服務同學談話，訓示三要點：（一）違背天理難無前途，（二）違背良心無好果，（三）違背法律無自由，並對該校失業員生江育，伍幹卿，等數十人分別予以安置。又中華警察學術研究社廣東分社暨警察同寅，已定今（六）日上午九時在市警局大禮堂舉行歡迎李教育長大會。（法）

陳濟棠夫人定今日家奠

【本市訊】陳中委濟棠先生之夫人莫秀英女士，定今六日上午在本市梅花村三十二號陳公館開奠，黨政軍各界及戚友，均準備屆時前往祭奠。

穗市點滴

△據悉：本省已籌組廣東省五年經濟建設實施委員會，該機構系統，須呈羅主席核准轉呈中央備案後，始能確定其名稱及組織。

△本省各縣市局之財政整理委員會，限本四月底以前應一律結束。

△警察局由昨（五）日起，派出大批員警，會同憲兵在市內作流動檢查槍照。

△本市一部新聞界擬組織一記者同樂機構，可能於本月內成立。

△廣州僑務協會互助社，定今（六）午舉行大會及選舉理監事。

△本市十一區黨部定六、七兩晚假座河南京戲院舉行黨員懇親遊藝大會。

△本省留穗黃族組織廣東省黃氏宗親自治會，推出黃文山，黃範一，黃仲琴，黃詠吾，黃乘勛等爲籌備員，于四日舉行第一次籌備會議。

律師鄺和歡代宋彼得聲明買受稻谷倉六八號吉屋通告

據稱憑中買受林漢興堂林漢零前向吳蔭藻買入屋業乙間坐落本市德宣分局轄內百靈路稻谷倉門牌第六十八號即六十八號壹五號及對面吉地一段所有上蓋連地及一切附着物俱全深門獨照登記圖爲準經立帖交定訂期本月十六日吉屋交易無論何人對於該屋業有任何轇轕希於期前與賣主理妥一經交易概與買主無涉除標貼外請代登報聲明等語合代通告如右 事務所：廣大路廣大一巷錄園

律師陳不煩代胡迪醒羅月瓊聲明離婚

據稱雙方現因意見不合自願協議無條件脫離夫妻關係此後男婚女嫁各不干涉至以前所生子女亦經訂定監護辦法除立約分執外請代登報公告聲明等語特爲聲明如上 事務所交德路五十七號二樓 電話一一四五三

光復律師團羅君籌張翰鄭乘虹代老盧氏催告業主收租

據稱：「本人前向業成堂承租逢源市廿號舖乙間歷向按月清交租並無少欠詎自去年十月起不見業主到收租金近竟登報捏指欠租顯屬蔣詞取考現貯租以待請代登報催請業主到收否則不負遲延之責」等語合代催告如右 事務所漢民北一三一號何大珍內 電話一〇五六七

光復律師團張翰羅君籌鄭乘虹代永洲公司清算聲明

據稱：「本公司經股東會議議決在本年四月三日清算數目分派股欵所有以前數目及一切手續均經核算照股分派清楚請代登報聲明」等語合代登報聲明如右 事務所漢民北一三一號 電話一〇五六七

律師林泉代譚福堂譚希郁買受百靈路第六十五號六十七號樓公告

據稱憑中買受李珍珍自置坐落本市德宣分局轄內百靈路門牌第六十五號第六十七號樓業兩間及相連地一段自編甲段地一段另地段內木屋仔兩間深濶照登記圖則業經交定準於本年四月十七日立契交易如對上開樓業與地段有任何權利主張祈于交易期前即與賣主理妥交易概與買主無涉請代聲明等語除標貼外合代公告如上 林律師事務所大南路九號三樓電話一二九七一

律師黃倬羣續任魏和昌電機織染廠常年法律顧問

常年事務總所：大新中路一七八號二樓 電話：一四三〇九

律師黃倬羣受同記船務行同昌船務行任榮昌船務行暨張兆君常年法律顧問

如有侵害其信譽財產營業及一切法益本律師當依法負保障之責 事務所：大新中路一七八號二樓 電話：一四三〇九

律師莫玉裴代陳榮業堂陳慕朱買屋通告

據稱：「本堂憑中買受睨維新自置坐落本市惠福分局轄內瑪瑙二巷現編第一號門牌屋業一間所有上蓋連地四至均照登記圖爲準四圍墻壁間格俱全經立帖交定茲擬期本年四月十五日立契交易如對該屋有任何轇轕情事請於交易期前與賣主理妥并向貴律師事務所聲明否則一經交易概與買主無涉請代聲明」等語除標貼外合代登報聲明如右 事務所：西堤大馬路廿八號式樓 電話：一四〇八五

律師鄧瑞瑛代馮樹德遺失上手印鑑聲明

據稱本人前憑中買受林昌明所有自置屋業壹間坐落本市河南洪德分局鰲龍大街第拾肆號門牌該屋業上手林昌明登記印鑑經已遺失請代登報聲明作廢等語除呈地政局依章辦理外合代聲明如右 事務所抗日西路一四三號之一

黃喜亭律師代廣東農業機械股份有限公司置業聲明

據稱；「本公司憑中與裕德公司黃裕德買受座落河南洪德分局海傍外街第八十二號及八十六號吉地兩段共計一百三十餘井經落定標貼訂期交易如有對上開地段有他項權利爭議暨各種轇轕未清者希於本公司登報聲明後十日內與賣主理妥一經交易與買主無涉除標貼外請代聲明」等語合代聲明如上 事務所；本市太平南十二號二樓電話；一五五八七

黃喜亭律師代廣東農業機械股份有限公司置業聲明

據稱：「本公司憑中與陳榮蔭堂及南順堂買受座落河南洪德分局海傍外街第八十四號上蓋連地一段計陳榮蔭堂卅六餘井南順堂十九井餘經落定標貼訂期交易如有對上開地段有他項權利爭議暨各種轇轕未清者希於本公司登報聲明後十日內與賣主理妥一經交易與買主無涉除標貼外請代聲明」等語合代聲明如上 事務所：太平南十二號二樓電話：一五五八七

鄧冠雄律師代吳成就堂吳成就遺失紅契及登記圖章聲明

據稱本人自置楊巷路一百零三號舖業乙間在淪陷期間內失去民國二十五年二月二十四日廳頒字第九十三號紅契乙紙及登記圖章乙枚請代登報聲明作廢特代聲明如右 事務所：太平南路八十一號四樓電話一七二三五

日日新冰室增設雲桂食品啓事

近日社會經濟狀況，大家都說，「搵錢難，使錢易」因此個人生活要素，食爲最重，第一要經濟，更祈妥適口，身心乃獲得愉快，本冰室主人有鑑於此，特從經濟適口兩原則下，爲一般顧客，解決食的問題，現擴充地方，聘請專門廚師，增設「雲桂食品」，烹調適合衞生，務求物質優美化，價錢平民化，招呼慇待化，各種食品美備，任意選擇，隨喚隨到，絕不以無謂之品，强人銷售，以減少顧客不必要之浪費，所定價目，務合經濟原則，以酬答光顧諸君之雅意，謹於四月一日開始供應，請嘗試之，方知斯言之不謬也。

地點：財廳前大新公司側　電話壹一一叁肆

律師朱安瀾代梁翰端滅失屋業紅契啓事

據稱本人所有坐落長庚三約福慶坊第二號之屋業之紅契業經遺失在本業向未曾登記除遵章向地政官廳聲請第一次所有權登記以憑管業外合請貴律師代登報聲明上開失契作廢 朱律師事務所光復北路二十五號電話一三一七三

律師朱安瀾代義合堂買屋通告

據稱憑中買受易寶娟屋業一間（登記章遺失）坐落東堤段內紅廟前街六十九號所有上蓋連地四圍墻壁欄格俱全經交定訂期本年四月十一日交易該屋如有爭認異議各種轇轕請交易期前聲明向賣主理妥交易後與買主無涉除標貼外請代登報聲明 朱律師事務所：光復北路二十五號 電話：一叁一七叁

律師朱安瀾代馮鏡章買屋通告

據稱憑中買受梁見昌代表人梁灼榮屋業一間坐落西禪段內隆慶北十四號所有上蓋連地四圍墻壁欄格俱全經交定訂期本年四月廿六日交易該屋如有爭認異議各種轇轕請交易期前聲明向賣主理妥交易後與買主無涉除標貼外請代登報聲明 朱律師事務所：光復北路二十五號 電話：一叁一七叁

律師朱安瀾代義合堂買屋通告

據稱憑中買受黃劉少芬吉屋一間坐落荷溪段內德龍里第叁號所有上蓋連地四圍墻壁欄格俱全經交定訂期本年四月十六日交易該屋如有爭認異議各種轇轕請交易期前聲明向賣主理妥交易後與買主無涉除標貼外請代登報聲明 朱律師事務所：光復北路二十五號 電話：一叁一七叁

律師伍小璞代合成堂陸雪貞遺失聲明

據稱本人前於民國三十年間用合成堂名義投得三元里鄉東南社所有土名牛過坑禾田三坵面積兩畝又於同年用陸雪貞堂名義投得三元里鄉聯慶社所有禾田一坵土名鵝扒井（又名屌華井）面積八分各該上手契據均已遺失除申請主管機關核辦外煩代聲明作廢等語合代登報聲明如右 事務所光孝路四十三號二樓 電話一一五七三號

梁宗武律師代永業堂買屋公告

據稱；「本堂憑中與鍾明德鍾灝明買受北前向余永昌堂余禮和屋業一間坐落本市陳塘分局段內聯桂坊門牌三十一號坐南向北所有上蓋連地及其他一切附着物俱全四至均照登記圖證經交定立帖訂期本年四月十一日交易如對於該屋有任何轇轕等事請於交易期前與賣主鍾佩（以理妥一經交易概與買主無涉請代聲明」等語除標貼外合代公告如右 事務所故衣街九號二樓電話一六三六八

交通部廣州航政局公告　帆登字第九十五號

現據航商黃景衡聲請黃景衡帆船爲所有權保存登記附呈證明文件請予察核辦理等情據此如任何人對該黃景衡帆船之產權特有異議時仰於三十六年四月五日起至三十六年五月四日止壹個月內檢同証件逕向本局提出逾期即准該黃景衡帆船辦理所有權登記特此公告

局長盧達泰

趙大光燕窩精

去積消滯　健脾開胃　肥兒聖藥　快高長大

廣州：十八甫北路　香港：永樂街九號

電話：一三五一六　電話：一〇六三四

大聯盛電船

全部刷新裝備完美　即日出塢恢復航行

來往梧州南寧線

準期四月八日由廣州開出　即日售票定價直通貴縣南寧

接洽處：本市新堤大馬路式百號

珠江航業股份有限公司啓

德和洋服

薄絨蔴葛　名師巧裁　特選上乘　物美價廉

地址：昌興街四十八號

廣州汕頭來往

祥豐泰　大中一輪　快捷妥當　實力保護

準定本月七日滿關八日開行貴客付貨請預先接洽

昌發船務行啓　電話一四九四〇　一德路二五三號

廣州北京鞋敵通告

爲維持信譽計特將發出之獎劵以兩種辦法收回之（一）凡在四月底以前將劵退回者每張奉還車費五百元（四月一日至三日發出夏季者亦同）（二）如不退回本年內憑劵光顧可得九折優待（過了卅六年作廢）爲此通告各界 顧客持有本廠獎劵者幸垂鑒焉

本廠春季獎劵原定四月四日舉行攪珠開彩迹近賭博有干禁例礙難照准一等經本廠不得已奉令停止舉行但本廠

民國卅六年四月六日　啓

四月四日兒童節

廣州大酒家敬備兒童禮物健康果十萬個

本酒家爲慶祝兒童佳節特備兒童健康果十萬個奉送四五六日一連三天各界偕同小朋友到本酒家品茗或歡宴每位奉送一碟以表敬意務令皆大喜歡

文昌路口廣州大酒家宣傳部

愛惠囚黎

醫師及各位主任看守先生等對民之教習感恩情深請綴數言以鳴德戢

丘所長士雄消任淸遠地方法院看守所凡歷四年對于改良建設保健醫治無不婆心盡至對民等生活管理尤爲得體不尤其權貴不富之分疾病者朝夕撫問督醫療治愚頑者柔詞導有如父兄之視兒女更蒙所官導師勸勉至使覺悟前非今丘所長升調汕頭行將遠別民等淸遠地方法院看守所附設監獄全體囚民同鞠

遺失

本人遺失廣東出征軍人家屬會會員證奉第五二三八號一枚除登記註銷及補領外特此登報聲明作廢　程岫雲啓

遺失聲明

歸人被竊失去聚興誠銀行第八三六八四號本票一紙計國幣金額五十萬元除向該行掛失止兌並呈請當地警局備案外無論何人拾得槪作廢紙特此聲明　黎林蕊啓

嗚謝啓事

鍾添麟先生：正月初五日涵轉穗俗承聘拂深感厚誼賢伉儷從面謝特此聲明，奉命李黃張李女等鞠躬　廈門中山路正通行內

李泉香興行

速來太平南路五十號永　楊菊英

遺失聲明

本廠自置國字第一叁〇八三號房車車主印章經已遺失除另刻新章應用暨呈報備案外特登報聲明作廢　星明汽車公司福特修理廠

買車聲明

本堂向謝光遠堂買受一九三五年NASH小型房車壹輛引擎號碼（EC44685）號現領牌照國21126號該車如有華洋轇轕來歷不明及一切未清手續等請於登報三天內向賣主理妥一經交易與買主無涉除雙方立約外特此登報聲明 買受人子珍堂啓 住址隴運西一巷六號二樓

買舖聲明

本堂憑中買受美成堂之舖全間坐在淸遠山塘墟萬福路坐西向東門牌第七號現開中興號該舖所有磚瓦木石上蓋連地現經交定立約定期本年國曆四月十八日交易倘有該舖有華洋轇轕與及一切權利糾係請期前向賣主理妥一經交易即得向買受業備追問該舖在敵陷時遺失一切証件日後查出作爲廢紙除在當地再三次標貼外特此鄭重聲明　徐福享堂啓

中大農科畢業同學會啓事

本會會址附近農地一段面積七畝三分茲有會員余植民君申請照舊租值承租如其他會員有同樣要求者限於本月六日下午二時到東新東街十六號三樓投函否則照交余會員承租又本會理事會請亦同時在上列地址舉行希各理事依時出席

遺失登記圖章聲明

本人前自留有河南洪德分局段內洪德六巷第七第八兩號地段所用登記之長方形印章現因遺失除向地政局報失並呈請改用新章外特此登報聲明作廢　黃芷儔啓

遺失聲明

本人前領採樂昌縣樂家灣界木坪鄧家嶺等處鎢鑛之鑛區圖及採字第五四六號執照暨本人私章文件等均於三十四年樂昌淪陷時遺失除另刻新章使用並呈報建設廳備案暨請補發外特此聲明失件作廢　王志仁啓

遺失聲明

本公司前領採曲江縣四區芹村龍潭灣白面石山大地嶺遙坪嶺等處鎢鑛之鑛區圖及採字第一三八一號執照暨公司圖章代表人李翼聖連署人雷家鋁雷家棟劉健存劉佐忠饒介仁陳培桂李佐帆陳必成劉與發陳汝寄等名章均於三十四年曲江淪陷時遺失除另刻新章使用並呈報建設廳備案暨請補發外特此聲明失件作廢　曲江合興鑛務公司啓

遺失聲明

本公司前領採曲江縣四區芹村大圍墩小圍墩烏石嶺虎門嶺水淵冲等處爲鑛之鑛區圖公司圖章及代表人劉佐堯連署人劉健存雷澤鴻廖達明名章等件均于三十四年曲江淪陷時遺失除另刻新章使用並呈報建設廳備案外特此聲明　韶州振興鑛務公司啓

買田聲明

憑中買受黎裕福堂大宅黎蓮有承先祖遺下經分物業坐落番禺第一區原受土名沙鼻大圍田一坵該明晉實田壹拾畝又買受黎裕益堂黎婦自置土名沙鼻大圍伍畝均經交定立帖茲定於農曆本月廿四日交易淸楚如有來歷不明及有權利轇轕等情請即與賣主理妥一經交易後概與本堂無涉　黎興業堂啓

緊要啓事

邇啓者本人世居長沙經商爲業本年二月派小鍚棟前來廣州市採購貨物同居者有解溪運君因以同鄉同業關係曾在小子鍚棟手借得法幣壹百式拾陸萬元屢經催討不但分文未還反以言相對至三月廿六日與小子鍚棟發生爭鬥經同鄉解釋已相安無事不料該解溪運蓄意在心於本月廿八日下午二時俟小子鍚棟午睡暗持鐵錘闖入住房意施毒手幸小子初將入睡連忙起身而解來勢兇勇不及招架卒被伊打傷頭部後腦部胸部手背四處經廣州市立醫院診驗確實該解溪運打傷鍚棟後旋即逃竄待紹泗得訊甫抵廣州後已杳無音信無從調解查該解溪運意圖賴債已無可諱言除向法院申訴外特此登報申明　何紹泗謹啓

女律師蘇漢生代郭梁氏聲明

據郭梁氏委稱：本人前用郭永合名義買受海珠中路壹百四十一號房舖全間全部契証產業贈與養女秀瓊所有任由處分轉移無論何人不得干涉等情並屬合法轉予聲明如右 事務所教育路靈運西一巷八號二樓　並請親友及律師見証簽立書証外并請代爲登報聲明

外科珠璣路聖藥何貞菴

雪月膏　打同杜果好　打同瘡癧好　即日白濁見效白帶根本斷尾咸痔

腦膜炎星救梁荔臣醫師

小兒驚平突然頭痛發熱嘔吐昏迷譫語不省人事勢將於危幸得有人介紹永康醫院診治一日而病霍然痊癒特登報鳴謝　玉蘭實謝

院址：惠福西路新行街永康醫院

經濟

財部嚴密稅務調查 加強納稅單位控制

【專訊】財政部以直接稅各級稽征機關，過去對納稅單位之調查與控制，多欠週密，以致漏稅逃稅，在所難免，影響稅收實非淺鮮，茲爲加強對納稅單位之調查與控制起見，特訂定各級直接稅稽征機關分段調查實施辦法，頒發各直接稅局分局所在地區試行，該辦法規定，各級稽征機關於年度開始時，察酌稅務繁簡，及交通實況，將所轄稅區，劃分爲若干調查段，每段應設置調查員一人，辦理左列事項：（甲）營利事業所得稅單位之調查，包括開業、歇業、停業、變更及移動，轉讓，暨催報催繳事項。（乙）扣繳或自繳薪給報酬所得稅單位之調查，及催報催繳事項，（丙）扣繳證券存款利息所得稅單位之調查，及催報催繳事項。（丁）扣繳財產租賃所得稅單位之調查，及催報催繳事項。（戊）遺產稅單位，遺產狀況之調查，及催報催繳事項。（己）印花稅之檢查及代售印花稅票機關之稅票領售，暨解繳稅款之調查事項，（庚）特種營業稅納稅單位及催報催繳事項。（辛）各種稅法之宣傳事項。（壬）各稅報繳手續之指導事項。（經）

全國物價會議 決議增強食油生產

【南京訊】第三次全國物價會議，三日下午三時在行政院召開，由翁文灝主持，王雲五，谷正倫，谷正綱，譚伯羽，李儻，沈怡均出席，聽取貼補辦法辦理經過，及最近糧食鹽糖供應情形，并決議：（一）爲增強食油生產，穩定油價，飭經濟部中國植物油料廠擬具增產計劃，呈核後貸給資金，增加生產。（二）房租管制案交南京上海兩市府研究，提下次會議中討論，（三）重慶市公用事業不准加價，亦不予貼補。

津收兌美鈔 逾百萬

【天津五日中央社電】津市國行自奉令收兌美鈔迄今，已逾六百美元，兌換黃金者爲數尚少。

清明掃墓用品 昨日銷途頗暢

【專訊】昨（五）日爲民族掃墓節，市民多往省墓，藉表追遠孝思，是晨各冥鏹品店出售紙錢元寶香燭等特多，大有應接不暇之勢，而拜祭用之甘蔗，香蕉，油豆腐，火肉，魚，燒酒等食品，銷途頗暢，利市於平時。（經）

上年游資滙滬 超過滙出二倍

【上海訊】中央銀行稽核處昨發表三十五年度上海各商業行莊逐月滙兌統計表，全年合計滙入滙款一，二四六，二八五，八一二，七○五，九○元，滙出滙款四六三，七一六，五一五，三○八，六五元；滙入比滙出超過百分之二六九。

豆子源疎 突呈活躍

【專訊】豆子來貨稍疎，市情突告活躍，港客搖銷甚盛，黃豆轉行扳起二千元一担，長沙黃豆成八萬元，丁家黃豆成八萬四千五，北江紅豆成十二萬九千元，烏豆極稍爽，北江烏成十萬元，汗口烏中成九萬六千元，其袖色豆，均隨扳醒。（商）

粮市休假二天 公價無成市企

【專訊】粮食市場管理處，昨日思親節休假二天，場內批發成交停頓，公價無成市價亦因環境而陷淡慢，各產米區來源雖疎，濟粵湘谷寸依續此運，市面頭寸依然枯渴，市況膠着狀態，青黃不接之候，當局嚴密措施下，民食前途。循平抑云。（商）

土紙 市情軟化

【專訊】土紙東西北江產區來途失常，及去年天旱影響，產量稍薄，到貨非淺，上貨下賤，銷場漸趨淡月，市情一片軟順，昨日適逢思親節，買賣兩閒，成交寥寥可數，概可及見，福建來貨雖係車運貨昂化，急水難銷，同趨淡，汀扣克昌祥三號貨皮四萬元一刀，桶細金魚成六萬三千元，揩庄萬金紙成六萬八千元，餘均黯淡。（商）

銷運乏力 桐油下卸

【專訊】土產桐油，沉靜多時，勢乏生機，每趨下卸，因銷港無力，運美傾銷之洋行，寂無進胃，昨日口銳減之所致，昨日桐油成四十萬○七千元，比前價跌一萬元一担，後市諒無大振作云。（商）

印花六十億 將由漢運粵

【專訊】廣東區直接稅局，頃奉財政部電謂：有大小各面額印花稅票六十億元，撥交粵省，此批印花係在漢口，頃該局定日間派員赴漢押運返粵銷售。（商）

生仁油微醒 麵類價穩硬

【專訊】在清明節當中，商場一片黯淡，生油市況反趨微揚，因潮梅生仁到量非多，轉手價昂，風船生仁成二十萬○五，漢口生仁成十九萬五，北江生仁成十九萬五，勢極暢醒，生油負相連系，土榨廠購入成本關係，値有外客牽銷，價略扳進千元一埕，昨土榨油成十二萬六，潮生油成十二萬五，茶油揑僅，成十一萬元，生熟無多掀抑，當銷而價穩。（商）

粗砂糖市 進銳退速

【專訊】省營砂糖，進銳，退速，昨日商場實買，因清明節已成半停頓之狀，更逢銀根所牽，成交殊爲落寞，棉花嘜粗砂由三十三萬元，直滑下三十二萬八千元，比前跌二萬元一担，五羊牌成三十二萬四千元，江片糖亦隨下卸，東箱庄片包稅成十一萬一千元，石門糖成十二萬元，後市轉移，尤待節後，方有生色焉。（商）

皮毛化粧品 二期納稅額

【續昨】美斯二號派拉蒙，銅蓋樽，艷容雙庄三枝香，新生二號麗絲牌，良友南京之夜，亞華二號繁蘭林，二號依力士，先達二號美星牌，二號眞善美，大成白臘，二友美麗牌，幸福二號上海之夜，威信二號飛英罐庄，新金寶夜總會，兄弟印罐前進，新時代二號麗髮霜，百家利二號保髮霜，三枝香，美素林，百花霜，八角，先施銅蓋白，金美蓮，大華二號三個五，樽庄三個五，海棠二號美高娜，二號51罐，二號百老滙，二號3 3 3，美美二號歡羅德，大喜二號紅妹牌，日日香，金城二號城多利，二號金城牌，銅蓋綠，二號罪曼絲，二號富麗絲，早晨牌，（以上各牌稅額均一六○○）；美斯西施牌，蘭花牌，三號罐髮脂，艷容三號罐髮脂，樽庄三枝香，新生早安牌，良友二號萬花牌，大華扁罐，樽庄，近代大號髮中寶，駝鳥牌，二號髮中寶，幸福三號力潔霜，成信唯一牌，金寶三號金玉牌，迪家牌，勝利之夜，魯士林錦管，兄弟紙前進牌，千日香，二，三號5·5，新時代三號麗髮霜，三號滋髮霜，百家利三號百花露，茉莉，香葉，新花，二，三號格樽，大華三號三個五，海棠三號百老滙，三號3 3 3，噴油3 3 3，金妹牌，美美廣州之夜，新三枝香，維他美，八五八，大喜三號美光，萬里香，樽庄日月香，七三五，金城三號羅曼絲，荷理活綠拉分打，游魚牌，（以上各牌稅額均一二○○）；髮油：艷容水仙牌，近代大號星斗，新時代星斗，百家利那云得，先施光髮油，固髮油，大華西妹牌，海棠大號金妹，大號三三三，美美素蘭，金城大號羅曼絲，荷理活沙漠漁，（以上各牌稅額均二一○○）；美斯電髮油，亞華大號野玫瑰髮油，大成髮油，幸福電髮油，新時代二號電髮油，百家利生髮油，電髮油，固髮油，先施髮油，海棠廠髮油，二號3 3 3，金城二號羅曼絲，金美素，（以上各牌稅額均一六○○）；亞華野玫瑰，幸福野玫瑰，百家利野玫瑰，先施三號髮油，美美四號髮油，金城髮油，荷理活茄士，（以上各牌稅額均一二○○）；香水：美斯大號白玫瑰，美斯，亞華大號500新型，近代巴黎，晨光，威信大仙，新時代大號白玫瑰，大號百花，百家利大號百花大號泣云打，大號潤髮，那奴，銅盒香水精，保香水，先施，三蒸香水，大華大號三個五，大號白玫瑰，海棠大號三個三，美美素馨，大喜大號黑妹，大號美花，荷理活大號米共，沙漠花，以上各牌稅額均一五○○○；亞華二號500新型，大號野玫瑰，新時代二號白玫瑰，百家利美素，海棠二號3 3 3，荷理活二號米共，（以上各牌稅額均一○○○○；亞華三號500新型，二號野玫瑰，百家利大號日日香，素馨，西妹，愛的，大號白玫瑰，海棠三號3 3 3，先施白玫瑰，荷理活三號米共，（以上各牌稅額均四五○○；亞華四號白玫瑰三號野玫瑰，大成香水，百家利牌寐，二號白玫瑰，龍涎，告娜，一安白玫瑰，海棠四號3 3 3，大喜三七五，紅妹，荷理活廣州之夜，四號米共，龍溫，（以上各牌稅額均一七○○）。（經）

各行商情表

四月五日 下列物價法幣本位計算

穀米類（改用市秤計）

新齊府米上 八萬四五
下 七萬七千
宜粘米 八萬○五
山粘米 七萬六千
絲苗米上 七萬九五
粉七担糯米 七萬三
新興白米上 七萬二
中 六萬七
金山粘 七萬六千
西粘米 七萬七
洋粘 八萬二
大糯米 九萬五千
三枝香米 七萬七五
粉雲 七萬六千
雪米上 七萬四千
中 七萬元
赤米 六萬五千
赤玉米 六萬八
米碎 四萬九
冬白粘谷 五萬二千
絲苗谷 五萬六千
糯谷上 六萬五千

油麵類

土擔生油 [illegible]
新灣生油 十二萬四
北江生油 十二萬四
坊子生油 十二萬三
汕頭生油 十二萬一
北江茶油 十一萬元
西江茶油 十萬○五
木油桶庄 十萬○七
土擔生甫 九萬二千
灣生甫 八萬三千
西生甫 八萬二千
大豆餅甫 六萬七千
東江茶甫庇 二萬六
月饕田料 十八萬元

鹽類（包稅担計）

沙抓上 四萬八千
籼白上 四萬三五
大州 三萬七千
烏石上 四萬二千
三丫 四萬九千

糖麵類

新會餅糖 卅二萬六
機白糖上 廿六萬元
順德糖粉 十四萬五
市板片糖包稅 十八萬元
石門片糖包稅 十二萬九
沙士堅麵 十七萬元
鋒落傘洋麵 十六萬元
駁美麵上 十五萬元
綠線型麵 十六萬八
利新洋麵 十六萬六
鶴鬼子麵 十四萬八五
[illegible] 九萬四千

豆類

九打黃豆上 七萬二
長沙黃豆上 八萬元
衡陽黃豆大 八萬五千
洋關黃豆 八萬四
漢口青豆 八萬元
綠家綠豆上 十九萬五
丁家黃豆 八萬四五
新洲黃豆 七萬二
左江烏豆上 十萬元
漢口烏豆 九萬五
花仁烏豆 十四萬五
西朱黃豆上 八萬三
新北眉豆上 十三萬元
北江紅豆 十二萬九
西江竹豆 六萬八

火柴類（包箱稅計）

勝利牌 九萬四
三才牌 九萬元
勝隊牌 九萬八
三金牌 九萬元

洋紙類

蓮花牌 九萬元
加猴牌 十一萬元
三角牌 九萬八
[illegible] 四千二
[illegible] 四千五
[illegible] 四千二
[illegible] 三千元
綠皮雞 七萬二
瑞洲新聞粘 四萬元
白報紙粘面 六萬三
白打字紙粘 十二萬五
二號紙 十二萬元
雞膠紙上 八萬元
中 玫瑰紙粘 八十萬元
猴仔紙 九萬元

土紙類

私張玉扣（上貨） 五萬四
[illegible]牌 五萬元
二號 四萬元
三號 三萬二千
四號上 廿三萬元
龍南東庄上 四十萬○五
南雄東庄上四 十三萬六
頭印貢尖 十四萬元
和平東庄上 三萬八
貝欖上包上 卅七萬元
長江貢信四印 十四萬九
長江草紙四印 二萬○四
城口南扣上 廿五萬元
大埔京支上 二萬五八
南雄玉扣上 [illegible]

紗綢布疋

光口山貝上 一萬二千
丁班軍桶成 六萬三千
南山京文上 廿萬○七
土絲 六千元
金記隆桂香紗 卅五萬元
公記庭素綢 廿五萬八
永大綢 廿四萬元
十支童軍紗 八萬五
廿支新金城 十萬○七
廿支特金城 十一萬三
廿支新雙馬 十萬○五五
廿支雙馬紗 十一萬三
卅二支鶴鳳 十六萬五五
卅二支銀月 十六萬五五
四十支藍鳳紗 廿四萬八
四十支大鳥 廿三萬八
四十二支藍鳳 十九萬五
四十二支水月 十九萬三
水鴨細布 十六萬二
12磅細布 十七萬五
士林藍布 四十一萬
大妹妹竹紗 卅一萬五
桑苴玉白布 十七萬五
木棉白布 十七萬七
雙魚黑素紡 廿二萬元
印棉 五十六萬

華洋雜貨

鴨桃黑車線 廿一萬五
飛桃白車線 廿四萬五
鹹鴨牌車線 十三萬八
飛輪白牌車線 十八萬五
飛輪黑牌車線 十八萬五
正抓嘜車線 卅二萬元
金鷄香皂 二萬二五
貞利樂皂 廿二萬三
雙喜樂皂 廿二萬五
固齡玉牙膏 十一萬元
先施牙膏 一萬九千
黑人牙膏 二萬三五
金錢膠鞋 十五萬元
18寸飛魚帕 二萬二千
九六福字巾 三萬○五
八三雙手巾 一萬九二
三骨門鷄襪 四萬八千
一骨雙兎襪 三萬四五
一骨綠葉襪 三萬一
二磅金錢水壺 廿四萬六
二磅金龍壺 廿九萬元
二磅金錢膽 九萬四千
40雙馬線衫 十四萬五
百二線仔衫 十五萬
百號線仔衫 七十二萬
鮫剪牌線仔衫 四十萬
三個九噴油罐 七千元

牲口類

北江大豬 一二萬元
西江大豬 卅四萬元
中豬 卅一萬元
小豬 四十萬元

海產雜貨

沙井新蠔 六十萬元
草菇類 二百三十萬
白花菇 四百二十萬元
北菇信上 一百九十萬元
北冬菇 三百八十萬元
針魚 八十六萬元
新金山菜上 四十一萬元
[illegible]黑蔗 十八萬五
胡蓮子上 二十七萬元
秤發菜 七十二萬元
大勿魚 五十一萬元
中地魚 一百○五萬元
連州風 五十三萬元
小淡菜 卅四萬元
海口絲 三十萬元
西尤魚面 一百五五萬元
溫白蝦 八十五萬元
西山欖紅 四十六萬元
田蝦米 一百萬元
大口魚 三十五萬元
65頭鮑魚仔 六百二萬
牛肚 二百九萬
燕絲 六百萬元
元貝 四百六十萬
翅餅 四百五萬元
眯之寶精鹽 十一萬元

工業原料

上白花士令 一千四五
黑桶花士令 七百八
月嘜番士的 二百九五萬
月嘜番士的 二百七五萬
月嘜標打粉 十七萬五
星州柳油 卅六萬五
機膠廣州 十一萬元
月石粒成 十三萬五
紙桶油醋 廿萬元
燦牛油 十四萬五
火酒 廿八萬元
石炭酸 六十萬元
硫化元青粉 廿一萬八
硫化石五號 三百萬元
三喊牛膠粉 七萬五
上助片新貨 九十六萬
蘇打食粉 九萬五
紅凡成 十四萬元
白凡有貨 七萬六
白石蠟 六萬六千
桃膠珠 一千二一
純鹼 一千一三
藥肢鹼星狀 七千二
電鍍 三萬五
鉻礦粉 八萬元
木桶白鹽 九萬元

燃料類

五加侖美孚電油 廿二萬二
五加侖亞細亞電油 廿二萬一
五加侖德士古電油 廿一萬元
五加侖美孚電油 十七萬元
五加侖紅桶火水 卅五萬五
五加侖青桶火水 卅一萬元
五加侖美孚火水 廿八萬元
五加侖亞細亞火水 四萬一
一二○號柴油 四十三萬元
五○○號柴油 卅八萬元
○四○號柴油 六十萬元
茶色油渣 七十七萬元
黑色油渣 五十五萬元

台灣航業公司
海平號貨輪
載重：一千二百噸
時速：十二海里
典型：美國自由輪式
四月八日由廣州直駛台灣基隆
承接客貨
總代理 中國旅行社
廣州太平南路十四號電話一六四六三●一六三五四

囍結婚啓事
我倆情投意合得雙方家長同意擇於本月六日在南海醮步結婚禮儀從簡謹此敬告
諸親友
張鑑波 黃靄怡 同啓

結婚啓事
我倆情投意合並得雙方家長同意謹訂於民國卅六年四月六日旅行香港結婚謹此敬告
諸親友
葉偉雄 黃玉貞 同啓

囍結婚啓事
謹詹民國三十六年四月四日爲長男貴良長女雪映在廣州舉行婚禮特此敬告
各親友
莫富朝 朱廷榮 謹啓

聯合勤務總司令部第三粮秣廠啓事：
本廠奉令於寅月底結束自外東起就原有廠房設備及人員改組爲橡膠廠所有本年度第三粮秣廠銀沙底藍紅字官佐銅質証章及長方形紅底白字工友銅質証章一併自登報日起作廢除呈報並函憲警機關査照外特公告

聯合勤務總司令部第三粮秣廠啓事：
本廠現奉令結束尙存葡萄酒一萬瓶每瓶一千五百元醬油三萬斤每市斤二百元凡機關學校部隊社團備文來廠購買者不計零售批發均照上價優待出售售完爲止地址東較場本廠電話一一一九七

中國農工銀行廣州分行啓事
本行承李綺菴先生將自置一九四○年HUMBER牌（引擎號碼第八一○○六五八號國字牌照第二二三二號）房車一部讓與本行承受除照章向廣州監理所辦理過戶手續外特此聲明

買地告白
本人憑中買受聯達堂自置所有本市小北分局段內德政北路番禺鶴縣著稱第二號第三號第四號吉地三段經立帖交定訂明本月八日立契交易如有典按及其他轇轕未清等情請於期前向賣主理妥否則一經交易嗣後無論有任何糾葛係概與本人無涉除標貼外合登報聲明 林凱臣啓

被刼批約聲明
義興園梁玉桂等前承耕寶安縣黃田三壽堂鍾姓伯瑞祖等在厚徑園前外荒坦一幅計二百七十七畝八經訂有總批約一本因於民國三十四年十月廿九日被匪刼去除向寶安縣政府備案外特登報聲明
義興園 個人 梁玉桂 梁照福 梁金勝 梁仁機 梁珍有

熾益營造廠復業聲明
本廠前於民國廿七年三月用本人名義領有工務局甲等第三五四號建築牌照在淨慧路第十三號設店營業現復員歸來仍在原址經營並非冒認別人所有牌照除向工務局申請換領登記營業証外特登報聲明
熾益營造廠經理賴榮啓

買舊汽爐聲明
本廠憑中買受南海縣石灣海口廣盛祥絲廠陳連士自置舊汽爐一座長十五尺大七尺六吋連士啓發動車及汽喉零件俱全經交定立帖訂期本年國曆四月十日交易如有一切轇轕請期前向賣主理妥一經交易概與本廠無涉
廣州市詩書街二十五號德和隆染廠啓

買車聲明
本人現買受劉名山君自置一九四三年威利士廠小吉普車一輛引擎號碼CPW171217號附吉普車兜一個茲定於本年四月七日交易該車如有轇轕及手續未清希於交易前與賣主理妥一經交易即與本人無涉特此登報聲明 周寶衡啓

買受冷氣雪機聲明
現買受廣大路中央冰室冷氣雪機KINSHIWICK C—80一副訂明民國卅六年四月七日交易倘有華洋轇轕或按押情事統希於交易前與本市惠愛路長江冰室賣主何林及惠愛東路二二零號天和號盧光即潤生等理妥一經交易概與本人無涉特此登報聲明
南寧黃季石號黃延植啓現住本市維新路一○五號三樓

黎歐氏失契聲明作廢
本人承黎長盛堂遺下經分先夫黎藤遠名下坐落番禺縣第一區市橋鄉蝦過沙天字第九號黃字號圍田一號畝涌相連大小二坵共六十畝經稅有民國二年司頒契字第九號斷賣新契一紙因該契於民國廿七年十二月間陳村淪陷時遺失除申請官廳補給新契外特此登報聲明作廢
黎長盛堂 黎歐氏啓

遺失上手紅契聲明
本堂前向廣德公司買受坐落本市惠愛西路自編瑞南路九一，九二，九三，九四號吉地四段及惠愛西路自編廣德路一○四號吉地一段計共五段因遺失上項物業上手廣德公司紅契共五張特此聲明作廢
合德堂啓

遺失聲明
朱慈蔭勞思善共有坐落本市中華北路門牌第四四三號鋪屋兩間契證及登記圖章遺失除呈請補發外特登報聲明作廢
朱慈蔭 勞思善 同啓

遺失電話保証金收據聲明
茲因不愼遺失（1914）號電話保証金收據一紙除呈廣州市自動電話管理處補發外特此登報聲明作廢
廣州榮觀路45號德榮行司理人李森啓

買鋪聲明
本堂憑中買受淸遠縣江口鄉義安、忠昌、承興、世炎等自置吉舖一間坐落淸遠縣江口墟長聚街第六保四甲現編門牌七十三號深闊照原址經立帖交定準於卅六年四月八日交易如有來歷不明及華洋轇轕未淸須於期前與賣主義安、忠昌、承興、世炎等理妥交易後與本堂無涉除標貼門首外特登報聲明
陳德厚堂啓

遺失上蓋登記証聲明
啓者自置坐落登峯路七星崗下明四十八號何本湛堂屋一間經於卅六年五月十一日發給上蓋登記証第五○八號業已遺失除登報聲明作廢外另請土地局從新補發謹此聲明
何本湛堂啓

買屋聲明
本堂憑中買受梁德洪全權代表徐漢初自置坐落漢民分局段內大南路第七十三號三層半石屎樓上蓋連地四圍墻壁鐵閘自來水喉電燈間格一應俱全深濶照登記圖証業經交定立帖准期國曆卅六年四月八日交易淸楚如有各轇轕未淸請於期前與賣主理妥一經交易後概與本堂無涉除標貼外特登報聲明
仲明堂啓

遺失契據
本人自置坐落賢思分局段內德政北雅荷塘原日門牌三十三號屋業於廣州淪陷時所有契據印鑑完全遺失除申請地政局登記補發新契外特此聲明作廢
周百年堂謝周秀華啓

遺失契証圖章聲明
本堂前置有屋一間坐落本市雅荷塘街門牌第廿四號淪陷期間所有登記契証印章均已遺失除向地政局申請補發外特登報聲明作廢
慶茹堂啓

留美同學會 合作社飲食部
場面好 價公道 雜費無
會所新型禮堂餐廳。
消費正確不送乳豬 當無額外費用
本社辦理
本社包辦 結婚典禮 讌會 鷄尾酒會 立餐會 私人舞會 園遊會
會內或外辦・悉聽尊便。
地址：文德路卅九號
電話：一二二○三 一一八六六

婦科
西醫女醫師 區德曜 何麗貞
專門產科 內外全科
主治 暗病閉經 難孕疑孕 婦女毒症
通經 閉經 水
醫務所高第路一七八號 日夜應診 歡迎問症 附設留產留醫

黃梅時節 注意皮膚
萬利藥皂 實際可靠 沐浴盥洗 洵稱上品
際此黃梅時節，空氣潮濕，皮膚病菌，最易滋長，稍一不潔，毛病遂生，萬利藥皂，品質上乘，消毒滅菌，功效宏著，沐浴盥洗，常常用之，保持肌膚光滑，遍體清爽，各界樂新採用。
耀光肥皂廠
地址：抗日西路一二三號 電話：一一四○七

粵光製殮公司
・優待貧喪，價格克己。
總行東川路電話壹一壹○四
分行大德路電話壹叁八二一

陳萬年 濟衆水
痧嘔肚痛 立奏奇功
總發行：廣州西關寶華中約五十號 電報掛號壹四○八

（電話一二八七二）
豐寧路 標準舞台
大羅天劇團
馬師曾
（領導）
排名不分先後
梁醒波 紅線女 鄭潔雲 張活游 張醒非 白寄萍 李玉蘭
蛇仔坤 少玉堂 陳鐵普 識三桂 羅子漢 李瑞卿
藝員各演所長

鐵定四月七號演出
先演巨型 六國大封相
我爲卿狂
纖綺香艷 紅演兒女 一切壓 戲膽
轟動省港 榮譽劇王 今次演出 更加精彩 提前定座

太平戲院即晚爆出◎（今天日演名劇文姬逃難）
龍鳳戲寶
情迷女泰山
三愚編劇 新又排出尖銳武器
白玉堂情迷女泰山 羅家權蒐救女泰山 秦小梨與火龍大破火龍兵
「勢必擠擁請早定座」
黃君武 白玉堂 秦小梨 李楚雲 白超鴻 羅家權
天星戲院明晚爆出★

看誰奪得馬王歸？
馬師曾（領導）
梁醒波（重組）紅線女
大羅天
寄語知音：密切注意。何時何院首演。

中央各學事業委員會中華校生事業募金省會輔導員募事演
百樂門
★即演加厚陣容神童班霸★
羽佳 男女劇團
日演名劇 方世玉打擂台（羽佳領導落力主演）
夜演三國精華戲王 生呂布
羽佳飾呂布窺粧及鳳儀亭兩場 鬧日表情壓倒一切
九歲神童 羽佳 領導
黎冰心 周少英（客串）
靚少佳 盧啟光 英麗梨（不分正副） 張醒波 林小群 陸雲飛 鄭一鳴 羅家寶 梁冠雄

樂善 皇院 海珠劇團
明晚開演 國際大盜 蝴蝶大王
九場大鬪 七幕日景 新曲
丁公醒 何非凡 衛少芳 陳少俠 馮少鵬 名駒 陳艷儂
今天開始定座
電話一四三三〇

海珠院霸
☆今晚開演☆
最猛紅伶組成
大泰山劇團
先演六國大封相
續演 吧嚼 架勢 廣東 事實
方世玉打死雷老虎
少新權 面開 雷老虎 陸飛鴻 方世玉 庄世方
打擂台
南北拳術 應有盡有 發揚武技 吐氣揚眉
少新權 陸飛鴻 羅麗娟 韋劍芳 白駒榮 胡迪醒
明天日場 主演 失子 賢妻 明日 晚劇 情淚 花

東樂 偽惠愛東路廣州城隍廟前 特別市黨部慈善基金公演 電話：一二三九七
即演天頂班霸
（花錦綉）
今日台柱主演
好女嫁呆郎
今晚 獻演 婦孺皆知 趣艷民間故事
劇情曲折。小曲特多。
孟麗君
黃秉鏗 黃千歲 譚蘭卿 區楚翔 謝君蘇 廖俠懷
明日 演 （賣）　明晚 演
★每晚專車送客★

廣州戲院
日場放映 夜場公演
飛虎將軍 充滿熱情 舞王絕技 盡量表演 名曲二関
復活 托爾斯泰原著 演出者 黎明 雅明佑偉
時間 二時半 七時半
八號起映 頑童熱戀
注意 留穗劇人爲各教堂慈善籌款 六七兩晚假本院破例公演 會千載一時諸君幸勿錯過

中山戲園 今天日夜四場獻映
【機關科學驚險鉅片】原子飛金剛【飛簷走壁如履平地】
十二點半。兩點半。七點。九點

醫師 馬蓂階
專醫花柳白濁 皮膚濕毒骨痛
設備顯微鏡檢驗 各種毒菌
廿年經驗採集新藥能於數小時奏效最速痊愈▲在長堤一三五號二樓（先施公司對面）
收三千元

新一戲院 十八甫 電話一二二二五
即映 武俠打鬥巨片
怪俠一枝梅
清武明星 新靚就 領銜主演
下期 彩鳳隨鴉

漢永 ◁漢民北路▷ 即映 電話一五七九六
美高梅浪艷歌舞片
藝人儷影 又名 卿卿我我
明天 重影 影后 莎絲 著名 羅米與朱麗葉

大德戲院 電話一二九九九
即映 鷹獅公司艷情旖旎奇冶巨製
蜂島雌雄 打雷士奇主演
廣寒宮裏 島上鎖春 滿城春色 艷色！
下期：狄青

新星戲院
即映 七彩宮闈冶艷巨片
富貴榮華 又名「平地青雲」
美艷玉后 馬蓮德 烈台性格 星郎 高文 王那路
下期放映 怪屍案

特別選映 鷹獅公司藝人編改文曲動人情折喜言悲劇名
◎是鳳樓魂斷姊妹作◎
相思曲
◁又名想思曲▷
LOVE STORY
史超域格 闌洛活 瑪格烈 柏德 綠洛 主演
★ 三角形成千古恨 一曲相思天地來 ★ 劉瓊 情女兒 長合

敎育路 大華
兩點正 四點正 七點三 九點正

財廳前 中國 聯隆獻映 重合 中華 西濠口
中國時間 日場兩點正 四點正 夜場七點 九點正
中華時間 日場兩點半 四點半 夜場七點三 九點三
人夫某
編劇：韓北屏 導演：何非光 大中華影業公司發行
描寫人生悲劇 暴露社會黑暗 這裡有動人的故事 刻劃深微！
息影十年 戰後重登銀幕之 胡蝶 主演 王豪・王斑 合演
欲睹影后風彩者不可不看！

寒食節。復活節。
兒童節。清明節。
其他品律一八折
即日開始一購一斤餅
大贈送奶鹽梳打餅
美國姬餅賤價傾銷
（每罐一萬式千元）
黃植生機製食品廠門沽部
光復中路七十號。電話一〇一二九

羊城戲院
即映 七彩空戰巨片
神鷹隊長（原名空戰英雄）
天軍將老拾設試刀，年身，敵資
下期 眞假俠盜

新華 週末選映
肉感歌舞 堂皇熱鬧 霍士新片
二點正 三點九 七點正 八點九
洋囡囡
DOLL FACE
前譯 舞海歡狂
美艷女星 慧雲 白蓮 南美舞娘 嘉曼 瑪德蘭 新進小生 尼奥 丹士 基夫 三星合演
歌台舞榭 爭雄 門勝 花百出 ★新奇無限 南美艷舞 如林眼 熱力四射 扣人心弦

樂斯 金聲
今兩院日夜聯合發美梅品 驚野森 林
天院夜映高動出 電險：歡

鉅片之王
正牌泰山夫婦
尊尼韋士慕拉 摩蓮奧蘇利雲【雙主星演】
泰山尋寶
TARZAN'S SECRET REASURE
樂斯今天軍人場十一點半 普通場一點半 三點半 六點九 八點九
金聲今天軍人場十二點 普通場兩點正 四點正 七點三 九點三
原名泰山藏寶
金聲下期：快樂形忘
樂斯下期：頑童戀熱
尊施菲露（合演）小泰山

鐵證 肺癆痊愈
楊氏肺癆時之形瘦 服膠愈後之豐滿 X光鏡下肺癆照片

箭頭指處乃肺結核處

楊氏來函

江伯昭大醫師大鑒敬啟者鄙於九月下旬
忽患肺病屢醫不愈形體漸瘦咳嗽增
加據醫生云已成患性肺癆後得姪婦
介紹到　先生處診治得蒙指導服食
特種鐵肺膠自從其言由十一月上旬連
服月餘其病已痊癒見　先生所製之
膠功效非常恍無以報積病時之瘦
相反愈後猶花相春至以誌不忘也專此順請
醫祺
卅五年十二月廿八日

●凡患肺癆咳血陰虛內傷者服此膠便有無限生機 此藥能堅固肺體能完好肺傷已成癆者能愈之未成癆者能防範苟患陰虛內傷傷風傳裏之咳症屢醫不愈者幸勿灰心今有本醫生廿餘年之臨症經驗良方生機無限將見天下無癆人羣幸福。

廣州杉木欄七十七號江伯昭醫生創製 藥房有售

生光 鐵肺膠
經驗治症
一治先見血而後咳者
一治先咳而後見血者
一治血後無咳而祇見體弱氣促不能任勞者
一治或不見血而祇咳白痰者
一治染何種咳症經一個月後未愈者
一治蕈蝦哮喘者
一治小兒鷄咳久不愈者
提防成癆之治症
一治常易傷風咳嗽發熱
一治肝血不足常患心跳失眠掌心熱
一治腎水虧竭常患遺洩
一治陰虛火旺常患喉痛或口痛
一治睡醒喉乾津液枯竭
一治虛不受補血少面黃
一治大便下血
一治婦人經血已淡或少或過多或
從口鼻逆行以致面色痿黃
（注意）爲重症收奇功 輕症求快愈 見起另製特種鐵肺膠藥力大十倍功効甚鉅 患者欲求速愈請服特種鐵肺膠爲要。
銀光電版

擂丁
暮春三月惹人愁，
白楊荒塚一坵坵・
黃土一坏誰弔祭？
若赦泉下淚偷流！
身軀孱弱以至子嗣難明一日撒手塵寰便作若敖之鬼亟宜及早「擂丁」免祭祀無人至終身抱憾故識者常服「獅子血」與「威路文魚肝油」蓋「獅子血」以血補血補而不燥「威路文魚肝油」含有多種維他命營養豐富倘四時常服強身健體定可瓜瓞綿綿無不孝之絕嗣也
總經理廣州十八甫東民藥行 各處藥房均有代售

無縫不鑽無孔不入
牙縫牙隙。最爲藏汚納垢之所。如只刷刷齒面。則縫隙汚垢。依然存在。日積月累。口臭發焉。牙患生焉。惟用二友藥製牙膏。則一經揩刷。泡沫如湧。飽含養氣。深入隙縫清除其中之腐屑穢菌。使口氣芬芳。永絕牙患。同時又能溶解齒石。不損牙磁。使牙齒大然潔白如雪。
△各洋貨店均售▽
廣州市恩寧路 二友牙膏出品

番禺明倫堂獎學廣告
本堂爲獎勵優秀青年研究高深學問造就專門人才以應建國需要起見訂定獎辦法由民國三十六年起實行除將辦法印送邑屬各鄉公所轉派外凡我邑人欲知詳細辦法隨時請到本會取閱可也
番禺明倫堂教育文化資產管理委員會啓

買舖聲明
本堂憑中買受周守璞潤時文自置坐落廣州市陳塘分局段內沙基東一巷第六號（即廣和押）舖業一間上蓋連地兩積照登記圖爲據並裝修間架電燈自來水等經交定立約準期本年國曆四月十五日交易如有一切轇轕事件務於交易前與業主理妥一經交易概與本堂無涉除標貼外特登報聲明
福華堂啓

遺失印章聲明
本號前在電話管理處裝（一二一三六號）電話一架申請之印鑑經已遺失除向電話管理處改用新章外特登報復生祥司理人伍與謀聲明
胡均遠堂啓

遺失作廢
本堂前託陳文波林君向華業保險公司投買火險該保單第式六一叁零七號又中國保險公司火險保單第九零零九九叁號昨因該保險單被盜竊去無從拘獲除向中國公司掛號補發外特登報聲明以後發現2J13J7 90093等正副保單及收據視爲廢紙此佈
華業兩

買基塘聲明
本堂憑中買受楊養合堂自從物業坐落順德縣鄉和鄉義和園內土名大園基塘乙坵該稅約憑據經交定立帖準期本年四月九號交易該業如有按典揭借轇轕等情請即與賣主在交易前理妥一經交易後概與本堂無涉除貼外特登報聲明
楊勵精堂啓

遺失電話保証金單
本人裝設自動電話第一三九四〇號保証金單乙紙不慎遺失除呈請廣州市自動電話管理處報失作廢外特此登報聲明
王德全公館

興華文具印刷商店股東啓事
本店於民國卅四年十二月在本市西湖路六十三號之一成立經營文具印刷生意創設之初經各股東同意訂明除原股本外所有盈利公積金俱由劉燦麗敬張弼三份平均分佔並在股份簿內註明爲憑自後凡與本號所有一切權益（連三合堂在內）均照三份分配特此聲明
股東 關敬 張弼 同啓

律師葉仲暉代孔敬德聲明遺失上蓋附圖
案據當事人孔敬德稱：「本人買受成德堂林成德自從坐落西地名土逢源分局轄內龍津西路第二一四號（原是龍津西路第二十七號）屋業乙間，惟該屋上蓋執照及確定証附圖，經在淪陷期內遺失，即請予作廢，除呈請地政局登記外，請代聲明」等語，合代登公告如右。
事務所：逢源路寶源中約卅四號 電話：一五七七八

遺失聲明
本公司前領樂昌縣六區鐵釘頭山等處鎢礦之礦區圖公司圖章及代表人劉佐堯連署人陳志誠名章等件均於三十四年樂昌淪陷時遺失除另刻新章使用並呈報建設廳備案外特此聲明失件作廢
樂昌鑫源鎢礦務公司啓

康靜佳
總所 太平南路六十七號 電話：一六九三七
分所 下九甫路一二四號 電話：一五八一九
時間 △總所▽ 八時至五時 △分所▽ 四時至六時
女醫師 內外全科 總理 難孕婦女 宮炎 宮爛 宮病 宮斜 婦科經病 月經失調 經期 經閉 白帶 痔症 小便刺痛 瘰癧 癰痛
設備 顯微鏡電療器
專門 診治婦女各症

濁帶無鏡驗難明眞相
疑瘋非何可便失救星
何可醫師
法國新法精查宮頸白帶 診斷瘋病 根治皮膚瘑癬各種傳染毒症腎病虧遺 羅四維女醫師理婦科難孕 指導健美青春 老牌婦女通經水五千元
德政街六號馮華恭頌

陳尚英
開胃除痛
尚英餅
香甜可口 兒童喜食

如何防瘧
防瘧法雖不一。惟最易行而最有效者。厥爲不時一服唐拾義瘧疾丸（又名發冷發熱丸）。使血中飽含抗瘧素。此丸防瘧治瘧。辟瘴補身。確具卓效。所以四十餘年口碑載道。不脛而走也。
▲本埠藥房均售▼
廣州市下九路 唐拾義藥廠發行

百餘年老號 蛇藥物專家
兩儀軒
特製三蛇胆薑：陳皮片
風痰聖藥 旅居必備
三蛇胆 川貝末 陳皮末 馳名
祛風活絡三蛇藥酒
婦科珠珀保嬰白鳳丹丸
總行廣州市長壽路 支行河南洪德馬路

醫師 李暉
專門小兒科內科
精醫皮膚花柳
用最新特效良藥醫治小兒科內科皮膚花柳一切急慢性傳染病診斷確實治療迅速
惠福東路四十二號 慈惠診療所

三百餘年古方正藥
陳李濟
蘇合丸 救急止痛
理中丸 治癆止咳
正舖廣州漢民北路 支店廣州十三行路

大光報畫刊第卅七期

大光晚報　兒童節猜謎有獎揭曉

十二歲至十三歲的小朋友們：圖內通通都是玩具，連那三個小朋友都是玩具。信收到不少，明天在「大光晚報」登載請領獎品！

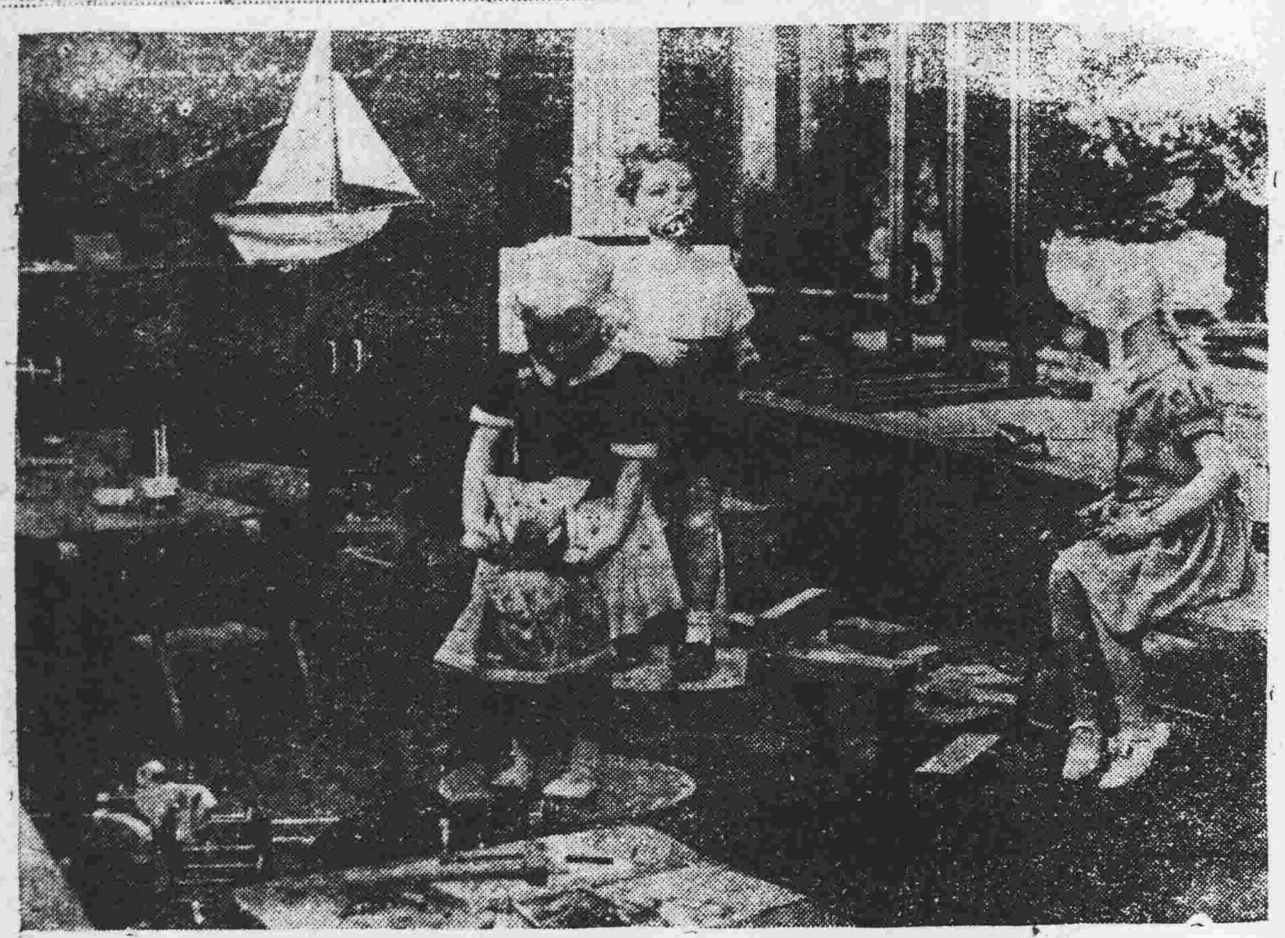

左圖爲英國兒童玩具展覽室

戊組第一名袁莎白小妮

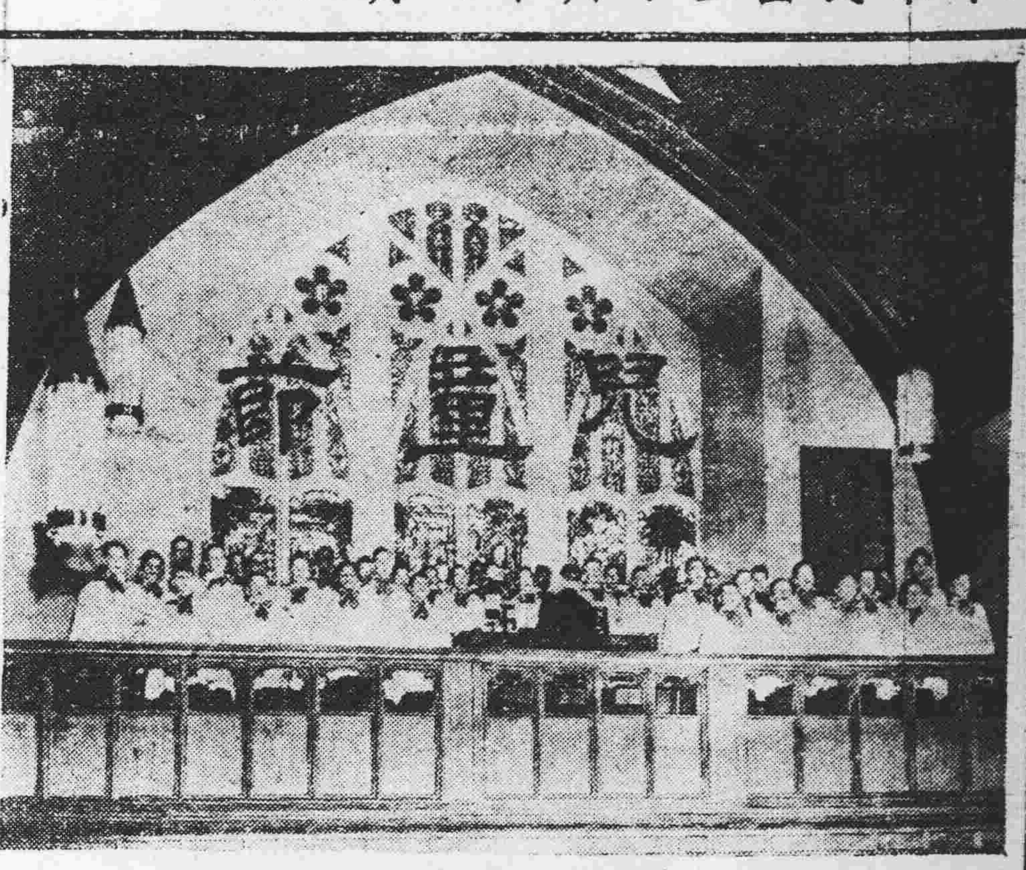

紐約大禮拜堂中兒童聖樂團演唱復活節歌

精神奕奕的優秀孩子

兩位健美的優秀得獎女孩子

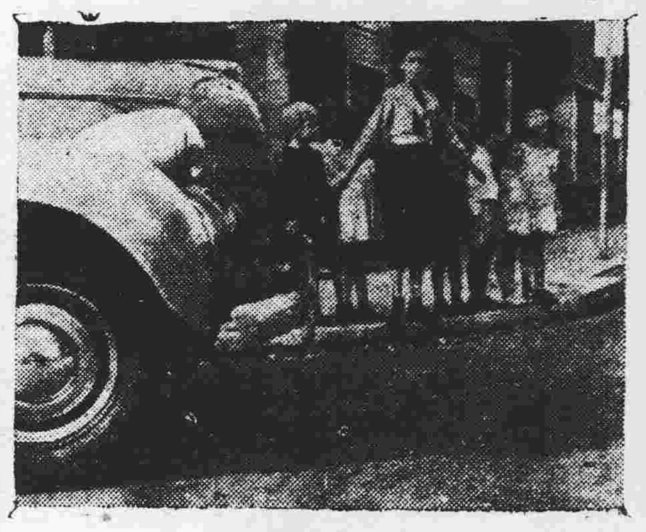

大孩子領小孩子過馬路街口

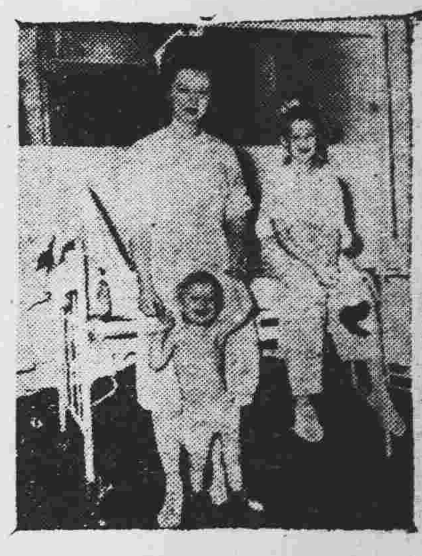

英美兒童

四號是兒童節，編者也是一位大兒童，很高興的找點圖片給我們的兒童們來慶祝兒童節，慚愧得很，發現我們的大人先生對兒童節，也只年年開個兒童節大會，滴滴講，寫篇大文章，和辦個兒童健康比賽就完了。一年三百六十五天中，只有一天是兒童的，這裏介紹的都是英美對「兒童事業」的好榜樣，值得兒童們看，大人們去造！謝謝英美兩個新聞處給我們的資料。

右上及本圖均爲美國兒童殘廢病院協助殘廢兒童復原

左兩圖爲戰後英國戰後新建兒童學校使兒童不[illegible]教育

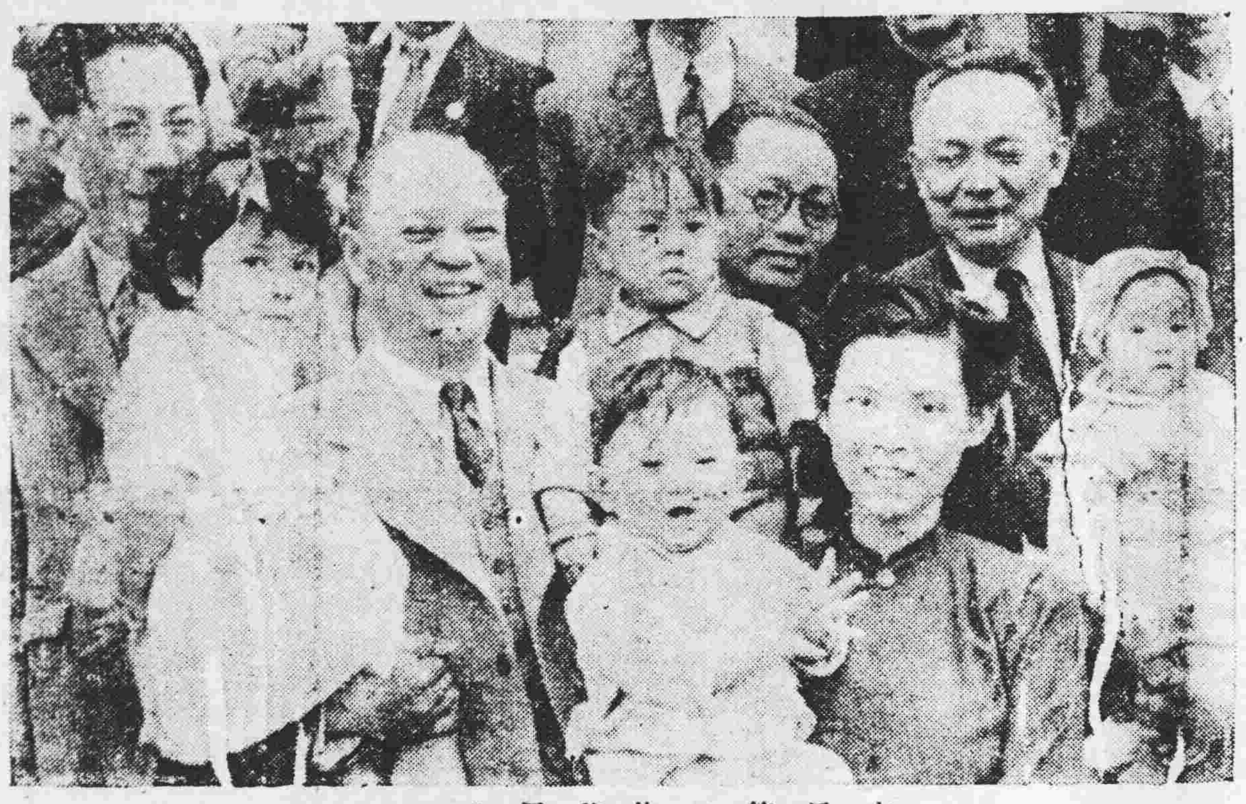

市長笑口抱着優秀兒童

會場花絮

（右一）爲大會場中母親和孩子一堆堆（右二、三、四）三圖爲各種大會的嬰和孩子大小便的特種有趣鏡頭

兒童節大會圖片承李景開君撫贈，謹此謝謝。

本報圖片精工電版

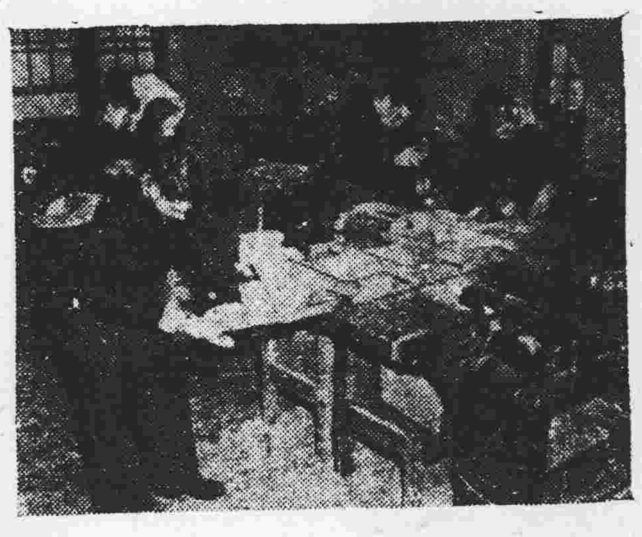

（右）美國兒童工藝隊教授兒童手工藝

（右）美國兒童會，舉辦兒童儲蓄，養成兒童良好習慣

復活上演

銅圖四幅，爲復活劇情寫照，上兩圖爲劇中兩女主角，中圖爲男女主角合攝之一鏡頭，下圖爲劇中場面之一。「復活」爲俄國大文豪托爾斯泰不朽名著，托氏爲一社會運動啟蒙之偉大文藝宗教家，熱心布信基督教。復活一劇爲其生平代表作。把俄國農奴忍受大地主及沙皇貴族等壓迫情況，宣露無遺。劇中蘊藏甚深宗教氣氛。

今（六）日爲基督教之復活節。本市仁濟、救主、循道、信義、七株榕、萬善、廣大、洪德、中華及惠愛等十大禮拜堂聯合爲基督教徒，抗戰八年來受難教友等募慈善捐款。特敦請留穗劇人黎鏗等聯合公演托氏名劇「復活」。共分六幕八場。邱星海導演，夏衍編劇。

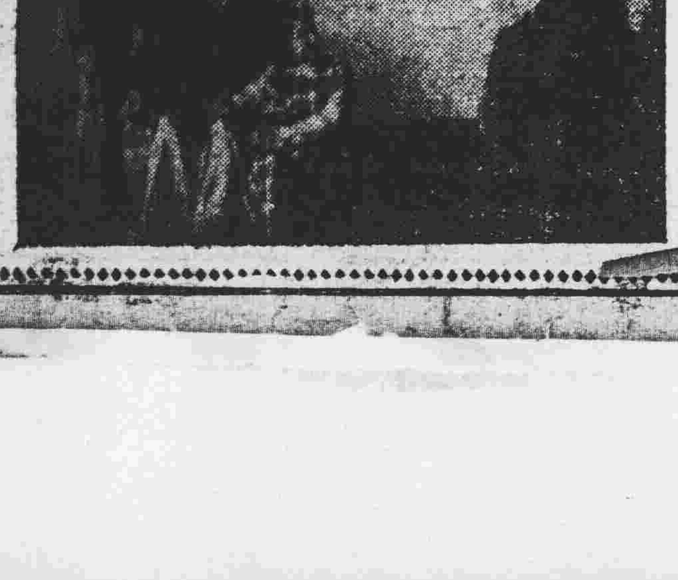

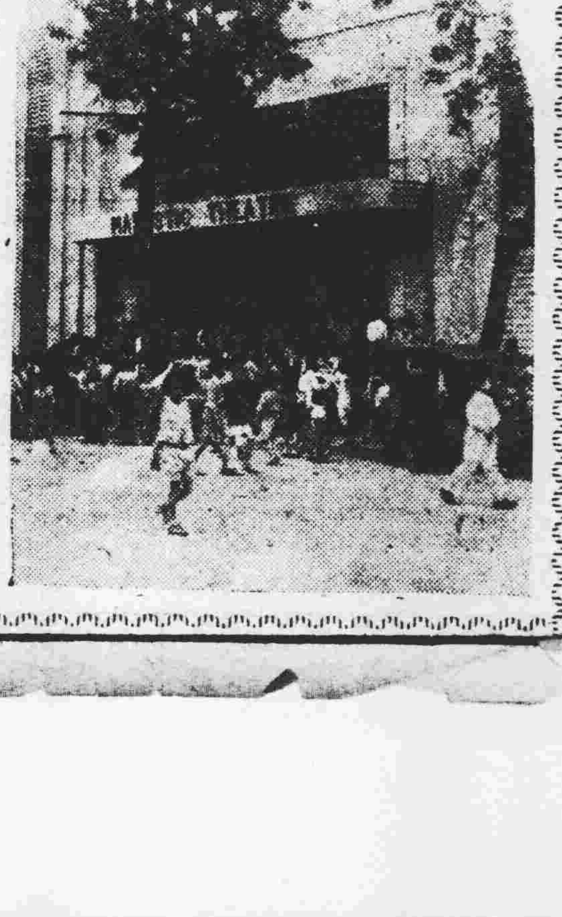

美新處假大華金聲兩院放電影招待街頭兒童，賣報仔，擦鞋童皆大歡喜。　劉寶全攝

丁組第一名鄧啟華兩姊妹

苦主被迫簽和

港副警司兇傷王來案

洋奴黃波認賊作父應有所懲處　王萬氏呼籲予以澈查

【中央社訊】去年十二月二十六日，香港副警司羅琴士，偕數英人及無恥洋奴黃波，赴新界上水區鳥頭狩行獵時，有王姓村童在該處嬉戲，羅以其妨碍行獵，竟大發獸性，執槍將王童擊傷，事後省港輿論對羅視我同胞如螻蟻之橫蠻兇殘態度，大加指斥，最近羅竟利用洋奴黃波，欺騙王泗，威廹簽字了事，王泗因而氣忿逝世，羅氏之帝國主義行爲，固應抨擊，而洋奴黃波竟敢冒認我外交人員，諂媚外人，認賊作父，兩廣外交公署宜予以澈查，如確屬實情，應向港府強硬交涉，並對黃波有所懲處，王泗之妻王萬氏，最近向各方呼籲，並分呈行轅，省府，兩廣外交署，省參議會等機關，請求予以處置。

威迫簽名

王泗受騙　氣憤病死

茲錄訴詞及和約附錄如下：謹查氏子王來，於去年十二月廿六日，被香港副警司羅士琴，鎗傷殘廢一案，經由先夫王泗將經過情形投訴我國政府關係，當蒙廣東省政府，省參議會，暨輿論機關一致聲援，並荷駐兩廣外交特派員郭提出交涉，向香港政府洽辦，要求羅副警司撫卹殘廢者港幣四千三百元，以維其今後之生活，在正交涉當中，去（三）月三日上午八時，水上警署派出便衣武裝警長，軍車到氏家，邀先夫赴警署，其時先夫已病劇，本不能遠行，惟懾于警令，無法違抗，迫由次子王林（十六歲）、王來（即殘廢者十三歲）參扶勉強前去，抵達上水警署後，復由該署派偵探一名，帶同先夫及兩子乘火車赴港中央警署，謁見羅士琴，由羅氏提出賠償辦法：（一）撫卹及賠償港幣二百五十元，（二）僱用氏子王林爲沙頭角警署雜役。先夫以案在外交部交涉當中，不允接納，羅氏即怒形於色，拍案大罵，并謂現在叫外交部派人來解決，由羅氏親自電話，不久即有一穿洋服中年華人到達，羅氏即趨前與之握手，互以英語對答，并對氏夫說：「這位先生是外交部派來的」，繼命氏夫簽名于預行繕就之英文契約之上，其時先夫因病重犯遠，疲乏萬分，但仍不允簽名，羅氏復拍案大罵，謂「外交部都簽名，你因何不簽」（上述一切言語，均由傳話轉譯，再由同行之偵探譯成客語），先夫在淫威之下，且以爲外交部亦同意，廹得勉強簽名，諸事完畢，至四時許，仍由該偵探帶同先夫返抵家門，因疲乏過度，刺激太深，目瞪舌強，不能言語，此後即入昏迷狀態，事隔三天，即溘然長逝，以瀰席裹尸，草草殯葬，所有經過情形，均由氏子口述，自此事發生後，同鄉均抱不平，咸以外交當局辦事軟弱。

洋奴卑鄙　廉恥喪盡

詎詳細打聽，始知我外交部並無派員參與其事，而在場簽名作証之黃先生，是香港槍店司理黃波，其所以冒認係外交部人員者，實因此人與羅氏友好，爲討好羅副警司起見，不惜冒犯不韙，冒認外交部人員，希圖欺騙先夫簽約，以遂其媚洋人之目的，此種卑鄙可笑之洋奴，其行爲廉恥喪盡，固無足誅之價值，所可恨者，該羅士琴身爲高級警官，既殘廢氏子於前，絕無矜憐于后；更敢利用權力，役使警吏，以詐欺高壓之手段，恐嚇威廹先夫簽名，以遂其賤價賠償之慾望，見微知著，實足見其平日睥睨我同胞比狗彘之不如，此種卑劣任性之西夫，殘忍狡猾之光棍，應擯諸基督之門外，今竟以之爲人民生命財產所寄託之警官，中國人民將必遭受意外之凌辱，倘胞前途，何堪設想，現氏夫已故，氏子殘廢，弱耕無力，讀書無財，試問二百五十元之數，足供其若干時日之生活？孺子何辜，遭此荼毒，稍有天良，無不髮指，我國爲戰勝國家，而我同胞竟受一警官所逼凌，洋奴所欺騙，含冤莫白，氣屈難舒，相信正義尚存，鈞部必能爲氏請命，廹得賠償，呈祭核，乞賜矜憐孤寡，妥爲處置，仍乞早賜批示祗遵，以安老懷，而平衆怒，不勝荷恩之至，謹呈國民政府主席，行轅主任張，廣東省政府主席羅，駐兩廣外交特派員郭，廣東省參議會議長林，具呈人王萬氏，王來，連署親屬王蓁，（王泗之弟）。

省商協會表示意見　控馬弘緒案

【專訊】織布公會控告市稅局長馬弘緒案，省商協會負責人昨（五）日語稱：渠認爲此案看法，不宜過拘泥於法律條文，目前織布工業，正陷不景，縱使免征營業稅，尚且不易爲力，若必然要收稅，則惟有促其崩潰。財部明令免征土布生產營業稅，本旨無非爲獎勵土布生產，稅收當局對欠稅各織布商，動輒移送法院，與最高當局獎勵扶助之旨，實有所背離，故對織布公會之控訴案，決於日間約集各行商代表座談，加以研究。（會）

小火警

【本市訊】前（四）日晚，市區發生小火警三宗，計爲長堤二五○號和平製藥廠，河南洪德路洪德一巷，星華膠廠，及長堤東亞酒店，均未成災。

嫌疑私米　予以發還

【中央社訊】三月六日，裴慶等三十二人，由本市購買白米共四千四百餘市斤，擕過東山汽車站時，被憲警發覺，指爲有私運出口嫌疑，組解團部，茲經報請廣州行轅審查結果，以該裴慶等攜帶白米，未離開市區，不能証明即爲走私，已飭憲兵團取具証明，予以發還。

陳讓湖於三水任內　被控貪污昨已起訴

【專訊】現任南海縣長陳讓湖，被控於三水任內貪污瀆職嫌疑，經法院偵查罪行屬實，予以起訴，該起訴書大要，被告陳讓湖，四十二歲，高要人，現任南海縣長，緣被告於三水縣長任內時，于糧政用人以及維護人民之自由權利等，均未能依循正軌，以致糧政紛亂，屬員舞弊，違法押禁之事，所在多有，民情沸騰，被控犯罪計共十八項，包括庇縱煙賭及縱容部屬勒詐人民共同分肥等情事，查被告于犯罪後，經由三水縣民李煒滿黃鳴一，呈經省府飭據第一區行政督察專員公署，查報該被告犯罪行爲不無可嫌之處，又經飭察處送傳被告，拘不到案，其犯罪嫌疑益形重大，除對妨害自由致人於死，及令飭西南鋼商會，鋼公所，于碼頭強征米代金，及經修路材料等部份，另予不起訴處分外，被告實犯懲治貪污條例第二條第四款，第三條第三款，第六款特種刑事案訴訟條例第一條後一段，適用刑事訴訟法第二百卌條第一項，提起公訴，檢察官李國孝，書記官譚桂芬。（法）

戰犯一批定期公審

【迅雷社訊】行轅軍事法庭定七日上午九時，調查三田籐三，八日審阿部石松，九日調查高珠忠，十一日調查北村勝市，十二日晨公審山下久美，十四日審水谷正雄，十五日審高珠忠，十六日調查古賀兼太郎，十八日，調查越智昌利，及春日籐人，潘駒邦一名，（原傳訊有卅七人未到）禁止旁聽。（法）

各團體定今日商組討共協會

【本市訊】軍屬曾首倡發起組織全國討共協會，茲由該會理事長彭光亞，同盟會紀念會主任謝德臣，庚戌首義同志紀念會常委潘林雄，中華鐵血團紀念會常委劉兆楠，海外流動宣傳團顧問羅玉菁，海外同志社常委謝紹博等代表各該團體，定今（六）日下午二時，在萬福路三四三號，函約全省各民衆團體舉行座談會討論。

粵漢路英德附近　輕便快車

機車突停被推傾覆　撞死搭客一重傷四

【曲江專訊】粵漢鐵路韶省十三次輕便快車，于四日晨七時三十分，由韶站南下，開往廣州。至十時三十分，該列車將抵英德車站，約離站半公里地方時，司機正擬慢車停站，以便搭客早餐，詎誤將車突然完全停止，後行各卡，速率正高，以至機車被卡車向後猛推，當將機車推出軌外，覆於路傍，當場有搭客男子一名被撞死，另有四男女重傷。查死者年三十歲，係韶關合成行之夥伴，名廖林。四傷者共中一人係該路跟車，名廿國紹，各傷者現在英德就近醫治。至是日由省開韶之輕便快車，因被阻慢點，延至下午七時半始行抵達韶站。（萍）

各地通訊

新塘鎮發生綁擄醫生案

【强洲社訊】增城縣屬廿東鄉新塘鎮，有中醫徐雪樵，在新塘鎮東街義生和熟藥店懸壺問世，診金收入，爲數不菲，於二日爲匪徒綁架，詎推入一大竹籮內，上覆以大麻包等，旋即將徐拾赴郊外，徐幸能設法將綁眼口之爛布拆脫，追至粲堤保之禽渠石附近時，即高呼求救，鄉人聞訊，果齊聲吶喊來援，並飛報當地自衞隊，匪即拔出手槍，向羅連轟四槍，幸均不中，旋自衞隊趕至，匪乃亡命逃竄，隊兵緊追，結果將強盜一名當場捕獲。

翁源保隊圍剿股匪　殲匪卅餘名

【永勝社訊】翁源縣屬三華附近之周陂地方，近竄來股匪百數十人，四出殺劫，保安部據報，轉飭駐防附近保安隊派二連前往圍剿，該兩連于二日抵達匪區，即開始包圍，匪即開槍抵抗，激戰二小時，匪勢不支，即行逃散，當堂殲匪卅餘名，保安隊兵亦死傷數名，現該處已無匪蹤。

社團消息

△張氏闔族大宗祠孝友書院管理監察委員會，定今（七）日上午七時，率祖聯合龍安墟，九時舉行春季祭祀禮，并聯赴大北門外「大金鐘」又名「虎王山」張氏開粤始祖山墳掃墓致祭，由張主任向華躬親主持。聚餐收席金萬五千元。

△市總工會發起郵務工會常務理事黃永富遺族募捐，現已達百萬元。

△東莞同鄉會昨派員致祭同鄉義塚，以敦鄉誼。

花縣著匪　拒捕被斃

【花縣訊】花縣石湖赤泥匪首湯垣（即麻狗垣）前以糾集匪徒，犯案山積，經鄉內暗花追捕，該鄉聯保主任湯可光，近偵悉匪徒巢穴，率隊前往捕捉，詎該匪拒捕，並以手溜彈還擊，當將該匪擊斃，即呈報縣府，經縣府派員勘驗明確屬該匪，並飭令該鄉繳滿清餘孽云。

佛岡匪黨百餘　圖劫石角不遂

【曲江專訊】上月廿五日左右，有匪一百廿餘人，配有輕機，衝鋒機及步槍，駁殼手槍等，竄往佛岡縣屬龍崗墟附近，並即向清遠橫石鄉坑等地推進，擬圖截劫經該處之火車，旋當是批匪徒經龍崗時，意圖襲擊石角，被當地團隊拼力擊退。

禪萬國旅店　住客服毒自殺

【南海專訊】平山佛昇路長興街國旅店第四○六號房住客廖桂卅五歲，三日晚九時許，不知因何感觸，竟服鴉片自殺，當時，侍役聞房內有呻吟聲，乃入內察視，見其口吐涎泡，知爲服毒，即走報警局，并將服毒者扛往省三醫院洗胃，幸施救迅速，不致斃命。

新豐軍警　請剿股匪

【新豐專訊】縣境山嶺重疊，匪徒出沒，最近縣府派出警察隊一中隊，會同保安第九總隊，分前赴縣屬沙坪，遙

新豐縣各界追悼余漢仁

【新豐通訊】新豐縣鄉長余漢仁，近因發動全鄉組織自衞，辦理清鄉，遂爲奸匪所忌，上月十日有奸匪十餘人，闖入該鄉鄉公所，將余鄉長殺斃，各界聆此消息，深致悲痛，於三月廿九日舉行追悼會，最後並即席舉行募捐，以撫卹余鄉長遺孤。

擊斃匪三十餘　生擒匪首李某等十名

上下武崗軍匪大戰

【曲江專訊】二區專署第一會剿指揮所，經副指揮官羅織棠出發搜剿，各地殘匪，最近歸復于苦竹上下武崗一帶，上月廿九日，繆副指揮官復規率所屬，前往圍剿，與匪黨百餘人，遭遇于上下武崗之間，雙方發生激戰達三小時，匪不支，分向崗后潰退，當場被擊斃三十餘人，生擒匪首李某，及匪黨九名，執獲輕機槍一挺，長短槍八枝，官軍一名，刻已佔領苦竹各要點，繼續予以搜剿。

更正

一、據增城縣立二中校長劉生來函稱：頃閱貴報五日載「增城縣立中學校長，虛報師範生學額及侵吞延發師範生公糧」一則，並非事實，此項公糧全部照領，並無虛報及侵吞延發情事云。二、順德人良得勝公司來函：三月卅日本版載謀財害命一則，內稱得勝營業應行店作陳炳及有同事何安二語，與事實不符，懇請更正，合更正。

今晚公演名劇　籌募慈善基金

【本市訊】本市十大教堂爲籌募慈善基金，特敦請留穗劇人於今（六）晚七時半起一連兩晚假長堤廣州大戲院公演俄國六幕八場古裝名劇「復活」，該劇係世界名作家托爾斯泰原著，夏衍改編，主要演員有姜菁等，並有影星王蕾小姐參加客串，昨（五）日上午八時在廣州戲院試演，成績頗佳，

傳訊李逆輔羣證人　兩日來僅到庭七人

【專訊】高院刑庭特受理漢奸李逆輔羣案，四日起傳審証人一百八十四名，但僅有鄭君孝，鄭長壽，何樂津，何語燕，張淑研，鄭子敬等六人到案，指李逆罪證，昨（五）日秘密審訊証

東南西北

△南海訊：該市由三日起每日施行檢查槍照，並取締非軍人穿軍服。

△南海訊：縣府奉令甄審各中學校僞生，現經分別審定，計及格者有黃慕結等三百四十一名。

△花縣訊：各鄉民代表會業經全數成立，縣府經定期二十日爲該縣第一屆正式參議員選舉日期。

△番禺訊：兒童節日，市橋舉行慶祝大會，會後各校員生組織環市大巡行，晚上在該燕小學校內舉行普樂演奏會。

△順德訊：地籍處昨奉地政局令，由四月份起，辦理沙田整理業務，並定十日改派中山縣地籍處副處長陳炎漢接充。

△台山訊：自僑滙暢通後，當局即擇定適當地點，設立工廠區，集大量僑資，增加生產。

△清遠訊：該江河洲中心學校校長徐千彬，三月廿九青年節，開會紀念，同時並舉行祭黃花崗烈士典禮，由當地宿將徐卓棣獻花。

△陽江訊：縣北慣墟附近，爲林利兩姓聚居，廿五日兩姓因故發生衝突，爲林姓被利姓毆至重傷者八人，後向法院提起訴訟。

△開平訊：縣府爲整飭蒼城市容，於南門入口處，築一牌樓題曰凱旋門，並將全城馬路，改砌青磚，並開闢環城馬路，貫通該城後山。

清明節　花絮

【勝利社訊】昨（五）日爲清明節，一般市民前往市郊掃墓，以表孝思，故小北路，大東門，流花橋一帶，紅男綠女，扶老攜幼，手持鮮花冥品，往來不絕，路邊小販，利市三倍，公共汽車，加開數線，仍然擠擁不堪，流花橋，加派憲兵，檢查來往車輛，如由市區到達、則嚴止不准出口，（因平時汽車出口，必要到檢查汽車派出所登記，然後可以通行也）至於市郊之茶寮，生意滔滔，應接不暇，市內「的士」，租賃一空，手車及三輪車，亦非常暢旺，郊外滿佈軍警，保護行人，是日上午天晴，氣候和暖，掃墓人數倍增，下午天雨，歸家時盡如落湯之雞矣。

沙面造產委會　請禁開槍打鳥

【本市訊】沙面造產委員會，昨舉行第八次會議，到許紹勳，屈臣，胡烈安，陳廉仲，張勇年，楊儀生，司徒材，盧寶泉，林結臣，陳允甚，杜廣華等。議決：一、呈市府飭令拆卸沙面游泳棚。二、請求善救署協助修整本區道路。三、整理網球場三座。四、函警局通告不准在本區開槍打鳥，以保小童安全。五、函請大撥贈花木苗。

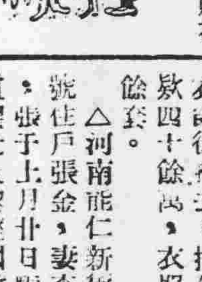

△昨（五）晨九時許，前鑑分局段內白雲路九州旅店門前，發現男尸一具，死者狀類鄉人，年已四十歲以上，當由段警告知分局去電法院派員驗尸。（社）

△昨（五）日午有一女子在越秀路學乘單車，因不慎將路人梁某撞傷，由該女子賠償一萬元了事。

△地院昨判決余衞連貪污，處有期徒刑五年，褫奪公權六年。（法）

△前日下午七時許，有男子周標手携皮篋一個行至長堤粵海關碼頭附近突爲三黑衣匪徒搶去，損失現款四十餘萬，衣服十餘套。

△河南龍仁新街二號住戶張金，妻李七，張于上月廿日騙去盧耀光及黎經國幣一百萬元，後被盧查悉，前往料擇其妻李七到分局理論。

第十三批代運米　月底中進抵穗　有六千包普遍救濟赤貧

【專訊】昨據運米監賑團長利彝輝稱：第十三批代運運米，昨已去電速方速運來穗，月底可抵達。此次代運總數，存三十一萬五千餘元港幣，申請單位計市政府等十三處，依照目前米價除扣百分四十普遍救濟外，每包扣實約港幣卅二元，統計可購到一萬六千六百包之數，共中六千餘包俟到後，可撥出普遍救濟本市赤貧，利氏並稱，該團工作大致告竣，不久即行結束回遞云。（紅）

女青年會　征募結束　總數將達億元

【中央社訊】廣州女青年會征募本年度事業費七千五百萬元，由二月廿七日起至三月底止，此次徵募成績超過原定目的，昨經核定清楚共得國幣九千七百卅二萬二千九百元，大隊冠軍爲工業隊（李煥林夫人任隊長），分隊第一名馮成功夫人隊，第二名，謝瑛瑞夫人隊，第三名陳佐璇夫人隊，個人經募成績最優者，第一名陳佐璇夫人，第二名夏日光夫人，第三名黃光夫人，各項獎品，由張丰任雜主席等捐贈，定四月下旬該會舉行感恩會時頒發。

漢奸分別判刑一批

【專訊】高法院昨判決漢奸案一批，計周相，周尚，周參，周阮，李滿，李旺，周瑞榮，各處徒刑六年，周田，李蘭滿，周模，各處徒刑五年，均褫奪公權五年。（法）

開放國定本印行　教部定七一實施

印行暫行辦法擬定公佈

【專訊】關於開放國定本教科書，教育部擬暫行辦法，公佈於本年七月實行，茲將其印行國定本教科書暫行辦法錄后：

第一條　凡公私印刷機關印行國定本教科書，均應符合下列最低標準：一、版面｜小學及初中各冊版式爲縱十三公分，直十九公分（俗稱三十二開本），二、裝訂｜以堅固爲原則，三、紙質｜以用白色新聞紙爲原則，但亦得採用當地國產優良紙張，惟須堅韌潔白，不妨害學生目力，封面用紙尤須堅韌。四、字體｜小學低年級各冊字體不得小於二方公分（比照老三號鉛字大小），高年級及初中各冊字體，不得小於一五方公分（比照老四號鉛字大小），小學低年級各冊用正楷手寫體，製鋼鋅版，翻成紙型印刷｜小學中年級各冊清楚，鉛字排印。五、插圖｜小學中低年級各冊插圖，每課所佔地位，不得少於課文之三分之一；中年級各冊插圖，所佔地位，不得少於課文之四分之一；關於科學性質者，必須明晰正確；關於文學性質者，須主分明，人物生動。

第二條　公私印刷機關依照本辦法印行國定本教科書，應先將樣本三份呈送教育部審核，發給許可執照後，方得印行。

第三條　公私印刷機關印行國定本教科書，應將各該書之許可執照用照相版印於底封面。

凡不遵守前項規定者，各級學校不得採用，各地主管機關並應嚴予取締。

第四條　本辦法自民國三十六年七月一日起施行。【光】

中國學生三百名　在美專攻工程

【華盛頓訊】國務院近公布：外國學生在美專攻工程者，遍及三百餘大學與專門學院，總數二千一百三十三人。彼等多係自費留學，或由該國政府授予獎學金。在總數一萬七千名外國留學生中，約佔五分之一。其中有九百三十七名，係從中南美與遠東九個國家保送之工程學生，俾在學成回國後，可從事振興本國之現代工業。計土耳其一七八名，印度二八七名，中國三○○名，希臘二九名，埃及四七名，菲律賓三八名，伊朗三七名，伊拉克一八名，阿富汗三名。

教科書印行共分四組

印刷機關可申請任何一種

【專訊】教育部頃公佈「印行國定本教科書暫行辦法」，特訂定施行細則，要點如下：（一）國定本教科書，分「小學初級」「小學高級」「中學」「師範」四組，各組書目，由教部隨時公佈。（二）公私印刷機關，得申請印行全部，或四組中任何一組或二組三組，但不得於各組中，抽選若干組。（三）凡申請印行「小學初級組」者，必須同時承印「國常」課本各冊「單式」及「複式」教學法，「算術」課本各冊「小學高級組」者，必須同時另印各冊「教學指引」，以利教學，課本印百冊，「教學指引」至少印一冊。（四）申請前，先向部領稿本，照繳規定印刷費。（五）申請書及樣本須附申請時。（六）申請時得以選印圖文並有課文若干頁，（每冊至少一頁），連同第一冊「封面」及「版權頁」，合訂成本，先行送審，再將各科各冊，經審查合格，完整印刷樣本全部送審。（七）用國產紙印者，須送原全張大紙小樣，並注明開數及單價。（八）暫行辦法所稱各冊字體，係指課文而言，至各科各冊注釋作業及初中參考書，均得用老五號字排印。（九）小學低級國常各冊正楷手寫字體，其課本封面題寫及法帖體，不得用破體俗體，以免歧撰。

> 許可期限有效爲三年

（十一）印製本全部送審，經審查合格後，每組各發許可執照一張，以便影印於各冊封底，惟本組執照不得印於他組書上。（十二）許可執照有效期間三年爲限。（十三）核准發照之公私印刷機關，應照實陳報開始印行日期，印刷數量，每月並陳報各區域銷售數量，於每年六月或十二月將下列各項執照之書影呈報，倘有違下列各項之一，並撤銷其執照：（子）粗製濫造，紙張印刷，均與送審樣本不符者，（丑）擅自改易文字、貽誤教學者，（寅）經教部通知修訂課文，一年內不遵照改正者，（卯）不印本組教學法或教學指引，明屬實者，（辰）將執照以他機關之執照，混印他組書或他聯印售者。

七屆全運動會　在滬積極籌備

【上海訊】第七屆全國運動大會本年雙十節在江灣上海市立體育場舉行，顧教育局長召見市立體育場場長，指示下列各點：（一）場地准可於短期內由國防部先交還一部份；（二）籌備工作即應開始；（三）經費當先向市府借一三億元；（四）本年只修建看台，將來再求其他部份之完成；（五）馬路式樣留待以後開全國運動會或世界運動會時再修。

公務員籃球　勤職打勝仗

【本市訊】青年會公務員籃球賽，昨（四）晚原定二場，第一場由記者對長堤，但因記者時間未到，棄權，第二場勤職對電燈，兩陣勢均力敵，相持甚緊，上半場勤職以八比七領先，下半場勤職愈戰愈勇，結果勤職以卅五比十八勝。（紅）

遠東區基教會議　將延至九月舉行

【專訊】聯合國教育科學文化組織遠東區基本教育研討會，原定本年六月在我國舉行，教育部決定設立籌備委員會，並聘定下列十三人爲委員：周鴻經，賀師俊，艾偉，曹芻，程時煃，陳東原，湯吉禾，凌純聲，瞿菊農，趙士鍔，英千里，吳研因，鄭自修。日前舉行首次會議，決議籌委會共分五組，並推定召集人：（一）研究組：英千里，吳研因，程時煃，（二）編譯組：陳東原，趙士鍔。（三）會議組：瞿菊農，湯吉禾。（四）招待組：鄭自修。（五）總務組：賀師俊。並定於廿七日再度舉行會議，但以時間過於匆促，擬將大會延期（原定六月）至九月舉行云。

學術演講　改期舉行

【博愛社訊】省立圖書館學術演講會，原定六日在中山圖書館舉行，現因事改期一週，由杜定友先生主講。

十年來之中國教育（一九三七——一九四七）（冊五）

我國在聯合國教育會之報告

☆國際文化合作之頁☆

中國亦曾將國家叢書分送知利大學及秘魯圖書館，並將教育資料分送盟國，又將國立編譯館所編中國文化史，中國哲學史，中國藝術史，中國音樂史，中國繪畫史，中國戲劇史，中國建築史，中國工業史等書譯爲英文，向外介紹，一九四四年，又敦聘中大范存忠教授主編英文中國文化叢刊，廣延國內各專家編選專題小冊十餘種，中美中英文化交換，更增效率，此外私立編輯之書刊，於國際文化合作有貢獻者，教育部亦均給予獎勵。如編「抗戰中文大學世界學生會中國分會所編「東西文化」等，均爲值得重視之書刊，中國國立北平圖書館珍藏之四庫全書善本書籍，實爲世界之寶，非特中國之文粹而已，在敵人佔北平之前，幸得設法遷運，未遭劫奪與損毀，近且在美縮印爲圖書影片，以廣流傳，原件不久亦可運返中國。此更爲國際文化合作所值記載者也。

四、參加國際文化團體會議，早在一九三○年，中國已開始參加國際聯盟所主持之國際文化合作委員會，在一九三八年，國際聯盟在巴黎舉行國際文化合作會議，中國政府當即表示贊成，由北平研究院院長李煜瀛氏代表出席大會，並簽訂該會所議訂之文件。迨此次大戰告終，有識人士深知欲消弭國際戰禍，永維和平，必須從各國文化科學之合作聯始。一九四五年舉行聯合國教育科學文化組織會議於巴黎，中國曾派胡適博士趙元任博士等爲代表出席。今後中國更當以會員之立場，盡力贊成助會務之進展，近年文化學術團體在歐美各地舉行議者，有世界青年協會，世界學生會，牛頓三百週紀念會，自然科學社會議，國際應用力學會議，世界新教育研究會等，中國均曾由各有關團體或學術界推選知名之士前往出席，庶幾如百流滙海，以各界學者之倡導與努力，取得世界之和平與幸福。

五、補助國內外國際文化團體　國際合作，以謀全人類之和平與幸福，須政府倡導，並須有人團體努力之，國內之文化團體如中美文化協會，中英文化協會等，對於中外文化之聯繫，厥功甚著，國外之日內瓦國際圖書館，加爾各答之印度國際大學等亦曾完成中外文化溝通之使命，我政府於上述各團體，均予以精神及物資之贊助，以推進其業務，中印學會，中蘇文化協會，中法比瑞文化協會，國際學生會，世界學生會中國分會，紐約分會，以及世界學生服務社，均經常由教育部補助之。一九三五年教部並曾補助國際文化協會及學術團體之款，以充實國際宣傳設備，增文化溝通之效率。

一九三七年以來全國各級學校校數及學生數一覽表

學年度別	高等教育 學校數	高等教育 學生數	中等教育 學校數	中等教育 學生數	初等教育 學校數	初等教育 學生數
35學年度	182					
34學年度	141	80648				
33學年度	145	78909	3745	1163113	254337	17221814
32學年度	133	73669	2455	1101087	273443	18602239
31學年度	132	64097	3187	1001734	258283	17721103
30學年度	129	59457	2812	846532	224707	15058051
29學年度	113	52376	2606	768533	220213	13545837
28學年度	101	44422	2278	622803	218753	12669976
27學年度	97	36180	1814	744585	217894	12281837
26學年度	91	31188	1896	983,948	229 911	12347924